ЦРВЕНИ КРСТ СРБИЈЕ - ЦРВЕНИ КРСТ ВОЈВОДИНЕ
ЦРВЕНИ КРСТ НОВОГ САДА - ГРАДСКА ОРГАНИЗАЦИЈА

ИЗВЕШТАЈ О РАДУ ЦРВЕНОГ КРСТА НОВОГ САДА ЗА 2016.годину

Нови Сад, 2017.год.

ОСНОВНИ ПРИНЦИПИ МЕЂУНАРОДНОГ ПОКРЕТА ЦРВЕНОГ КРСТА И ЦРВЕНОГ ПОЛУМЕСЕЦА

Хуманост

Међународни покрет Црвеног крста и Црвеног полумесеца, рођен у жељи да без дискриминације укаже помоћ на бојном пољу, у свом међународном и националном виду, настоји да спречи и ублажи људске патње у свим приликама. Његов циљ је да штити живот и здравље и да обезбеди поштовање људске личности. Он унапређује узајамно разумевање, пријатељство, сарадњу и трајан мир међу свим народима.

Непристрасност

Он не прави никакву разлику према народности, раси, верским убеђењима, класи или политичком мишљењу. Он настоји да ублажи страдање појединаца, руковођен само њиховим потребама дајући првенство најхитнијим случајевима несрећа.

Неутралност

Да би очувао поверење свих, Покрет се не опредељује у непријатељствима и не ангажује се у било које време у расправама политичке, расне, верске или идеолошке природе.

Независност

Покрет је независан. Национална друштва, као помоћни органи хуманитарнихслужби својих влада и подвргнута законима у њиховим земљама, морају увек да сачувају своју аутономију која ће им омогућити да у свако доба делују у складу са принципима Покрета.

Добровољност

То је добровољни Покрет за помоћ, који не покреће жеље за стицањем користи.

Јединство

У једној земљи може постојати само једно друштво Црвеног крста или Црвеног полумесеца. Оно мора бити доступно свима и спроводи своју хуманитарну делатност на целој територији.

Универзалност

Међународни Покрет Црвеног крста и Црвеног полумесеца, у коме сва друштва имају једнаки статус и деле једнака права и дужности да се међусобно помажу је универзалан.

Црвени крст Новог Сада је своје активности и у 2016. години реализовао у складу са:

- Законом о Црвеном крсту Србије, Законом о ванредним ситуацијама,Законом о трансфузиолошкој делатности, Законом о безбедности и здрављу на раду, Законом о безбедности саобраћаја на путевима,
- Статутом Црвеног крста Новог Сада,
- Планом акције Црвеног крста Србије за период 2014 – 2018 година,
- стратегијама које је усвојила Влада Републике Србије, а односе се на делатности блиске организацији Црвеног крста (Стратегија развоја социјалне заштите, Национална стратегија о старењу, Стратегија за смањење сиромаштва, Стратегија подстицања рађања, Нацонални план акције за децу),
- сапостојећим потребама.

Црвени крст Новог Садаје био ангажован на реализацији јавних овлашћења која су од стране државе поверена Црвеном крсту, Законом о Црвеном крсту Србије (члан 6. и 7. Закона), програма Црвеног крста (члан 9. Закона), редовних активности и акција усмерених ка различитим циљним групама становништва, посебно најугроженијим, као и услуга које пружа Црвени крст (члан 10. Закона).

И у 2016. години потреба за деловањем организације Црвеног крста Новог Сада била је изражена, а финансијски и материјални услови за функционисање и реализацију активности били су сложени.

Црвени крст Новог Сада је деловао на основу Основних принципа Међународног покрета Црвеног крста и Црвеног полумесеца, а све своје капацитете ангажовао је у циљу адекватног, благовременог и квалитетног одговора на хуманитарне потребе у заједници.

Ангажовањем великог броја волонтера, који су се определили за рад у Црвеном крсту Новог Сада, омогућено је да органи Црвеног крста Новог Сада, почев од Управног одбора, комисија, Надзорног одбора и Скупштине, своју делатност, која проистиче из основних принципа Међународног покрета Црвеног крста, реализују у потпуности.

Планиране активности реализоване су кроз следеће области рада Црвеног крста Новог Сада:

- Организација и развој
- Рад органа, основних организација и актива Црвеног крста Новог Сада
- Социјална делатност
- Здравствено васпитна делатност
- Програм припрема и деловање у несрећама и одговор на несрећу
- Добровољно давалаштво крви
- Подмладак и омладина
- Служба тражења
- Међународна сарадња
- Односи с јавношћу

ОРГАНИЗАЦИЈА И РАЗВОЈ

У циљу остваривања Мисије Црвеног крста на постизању хуманитарних циљева и задатака, у разним областима деловања, а у складу са задацима организационог карактера активности Црвеног крста Новог Сада у 2016.г. биле су усмерене на:

- омасовљавању чланства - окупљањем људи који прихватају циљеве, принципе и програмске задатке Црвеног крста;
- организационом и кадровском јачању основних организација и актива Црвеног крста у предузећима, васпитно-образовним институцијама, установама и месним заједницама;
- формирању нових основних организација и актива;
- праћењу рада основних организација и актива на извршавању задатака Црвеног крста (консултативним састанцима са секретарима основних организација Црвеног крста, обиласцима на терену, сагледавањем програма рада и сл);
- изналажењу могућности остваривања сопствених прихода путем нових пројеката;
- учествовању у процедурама предлагања свих позитивних законских прописа и других докумената, који регулишу статусна питања организације или утичу на пословање, преко својих представника у радним телима Црвеног крста Војводине и Црвеног крста Србије;
- припремању предлога за доделу признања Црвеног крста Новог Сада и Црвеног крста Србије, водећи рачуна о примени Правилника за доделу признања;

ОРГАНИ УПРАВЉАЊА, ОСНОВНЕ ОРГАНИЗАЦИЈЕ И АКТИВИ ЦРВЕНОГ КРСТА НОВОГ САДА

Скупштина Црвеног крста Новог Сада

Скупштина је највиши орган Црвеног крста Новог Сада и броји 35 представника.

У протеклој години одржана је једна седница Скупштине. На Седници, одржаној 16.марта, усвојени су: Извештај о раду за 2015.г, Извршење финасњског плана у 2015.г, План рада за 2016.г, Финансијски план за 2016.г.

Једногласно је донета одлука о предлогу за доделу признања: 11 Златних знакова Црвеног крста Србије, 20 Сребрних знакова Црвеног крста Србије и 48 Захвалница Црвеног крста Новог Сада.

Заслужним појединцима и организацијама висока признања Црвеног крста уручио је председник Црвеног крста Новог Сада, пуковник др Братољуб Бркљача.

Управни одбор Црвеног крста Новог Сада

Управни одбор је колективни извршни орган Скупштине и броји 11 чланова.

Одбор је у току извештајне године одржао 10 седница и координирао целокупни рад Црвеног крста Новог Сада и заједно са Секретаријатом и комисијама радио на реализацији свих задатака поверених нашој Организацији.

Реализовани су бројни програми и активности:

Редовне активности Црвеног крста: "Недеља здравих уста и зуба", "Светски дан здравља", "Недеља Црвеног крста", 11.мај – Национални дан добровољних давалаца крви, 14.јун – Светски дан добровољних давалаца крви, организовање едукативно-мотивационих семинара и саветовања ДДК, Школа здравља, Квиз "Шта знаш о здрављу", Квиз такмичење "Здравље је највеће богатство", Превентивни опоравак деце на мору, "Недеља борбе против ТБЦ осталих болести дисајних органа", "Дечја недеља", "Пакет за новорођену бебу", „Трка за срећније детињство", "Дан борбе против глади", "За сунчану јесен живота", Међународни дан старих особа, Светски дан хране, "Месец посвећен сузбијању болести зависности", "Светски дан борбе против СИДЕ", "Један пакетић – много љубави", санитетско обезбеђивање важнијих културно-забавних манифестација у Граду, Обука екипа у пружању прве помоћи и приказу повреда и обољења и имитација стања повређених и организовању такмичења екипа, Недеља безбедности у саобраћају, Обележавање Светског дана прве помоћи, обука прве помоћиу складу са Законом о заштити здравља на раду, Служба тражења, Камп – „Мала срећна колонија", на основу одлуке Сената Универзитета у Новом Саду организована је основна обука у пружању прве помоћи за све студенте прве године основних и интегрисаних академских студија, настављена је сарадња са дневним центром МНРО, организоване су акције прикупљања и слања помоћи у енклаве на Косову и Метохији, као и организована боравак деце са Косова и Метохије у нашем Граду и др.

Пројекти Црвеног крста: Народна кухиња, Брига о старима, Инфо центар за стара лица, Психосоцијална подршка, Помоћ другачијима, Програм борбе против трговине људима, Директно ублажавање сиромаштва, Кухиња на точковима, Промоција хуманих вредности, Омасовљавање добровољног давалаштва крви.

Кроз функцију Председника и Секретара Управни одбор је остварио бројне контакте са многим хуманитарним организацијама у земљи и иностранству.Настављена је сарадња и организовано је неколико сусрета са организацијама Црвеног крста из Тузле, Осијека, Бањалуке и Скопља.

Стални контакти били су и са Црвеним крстом Војводине, Црвеним крстом Србије, као и са свим организацијама и институцијама са којима програмски сарађујемо.
Поред наведеног, а у домену своје надлежности, Управни одбор је током године доносио и остале неопходне одлуке и закључке.

Надзорни одбор Црвеног крста Новог Сада

Надзорни одборје у претходној години одржао две седнице, на којима је разматрао укупно финансијско пословање и законитост у раду. Своје извештаје презентовао је Управном одбору Црвеног крста Новог Сада.

Основне организације и активи Црвеног крста

Основне организације и активи су саставни део Црвеног крста Новог Сада, као основни облик организовања чланства Црвеног крста за обављање хуманитарних задатака који су утврђени Статутом Црвеног крста Новог Сада – Градске организације.
Основне организације се формирају према месту становања, рада и школовања, и спроводе активности из делокруга рада Црвеног крста. Радом основне организације руководи секретар основне организације, кога предлаже основна организација, а именује секретар Црвеног крста Новог Сада и он ту функцију обавља волонтерски.

Активи се организују ради реализације конкретних програмских активности.
Активом руководи секретар актива, кога изабере Актив уз сагласност и именовање секретара Црвеног крста Новог Сада и он ту функцију обавља волонтерски.

На територији Града Новог Сада делују:

- 101 основна организација са 11.595 чланова и
- 98 актива са 5.988 чланова

Основни задаци у раду основних организација и актива су:

1. Омасовљавање организације
2. Здравствено просвећивање
3. Добровољни социјални рад
4. Добровољно давалаштво крви
5. Остали задаци

26. фебруар 2016. године, Црвени крст Новог Сада је организовао први радни састанак са секретарима основних организација Црвеног крста, у месним заједницама, у 2016. години. Сумирани су резултати рада основних организација у 2015. години, и донет је План рада основних организација Црвеног крста у месним заједницама за 2016. годину.
У току године одржано је четири радна састанка са секретарима основних организација Црвеног крста у месним заједницама.

21. мај 2016. године, Црвени крст Новог Сада је у знак захвалности за хумани волонтерски рад организовао излет у Сомбор за волонтере из основних организација Црвеног крста Новог Сада у месним заједницама.

Домаћин нам је била организација Црвеног крста Сомбор. Организована је посета Црвеном крсту Сомбор и згради Жупаније која има око 200 соба. Волонтери су посетили и Свечану салу Жупаније у којој се налази слика Ференца Ајзенхута „Битка код Сенте".
Након обиласка града волонтери су се упутили у Одмаралиште Црвеног крста Сомбор које се налази у Бачком Моноштру, где је организован ручак и дружење са волонтерима Црвеног крста Зрењанин, који су такође били на излету.

***

СОЦИЈАЛНА ДЕЛАТНОСТ

Према подацима из Стратегије за смањењење сиромаштва, у Србији 9,2% становништва живи испод границе сиромаштва. У посебно тешким условима живе корисници новчане социјалне помоћи (НСП-а), самохрана старачка домаћинства, пензионери са најнижим пензијама и тзв. „гранични случајеви"- лица која за мале износе прелазе утврђени цензус за остваривање права на НСП, а налазе се у привременом или сталном стању социјалне потребе.

Кроз активности у социјалној делатности Црвени крст Новог Сада има за циљ да олакша људску патњу пружањем неопходне помоћи лицима у стању социјалне потребе и у случајевима свих ванредних ситуација.

Развијањем солидарности међу људима и организовањем различитих облика помоћи кроз програме, пројекте и акције, као и превентивним деловањем у области социјалне заштите, Црвени крст Новог Сада настоји да побољша услове живота најугроженијим категоријама становништва.

Захваљујући кредибилитету наше Организације и снажној подршци Градске управе за социјалну и дечију заштиту Града Новог Сада, као иуз помоћ донатора, настојали смо да ублажимо људску патњу, односно да помогнемо становништву у стању социјалне потребе.

Рад Црвеног крста Новог Сада у области социјалне делатности, био је усмерен ка директној помоћи најугроженијим групама (стратешки правац 1) и психосоцијалној делатности (стратешки правац 2). Такође, реализоване су и традиционалне акције Црвеног крста из области социјалне делатности.

Црвени крст Новог Сада пружао је помоћ лицима у стању социјалне потребе кроз следеће програме, пројекте и активности:

КУХИЊА ЗА СОЦИЈАЛНО УГРОЖЕНО СТАНОВНИШТВО
НАРОДНА КУХИЊА ЦРВЕНОГ КРСТА

Програм Народне кухиње Црвеног крста Новог Сада је у функцији од 1991.године и непрекидно се реализује до данашњих дана, а на основу подршке Градске управе за социјалну и дечију заштиту Града Новог Сада, Владе Републике Србије, Црвеног крста Србије и Црвеног крста Војводине, као и других донатора.

Дистрибуција куваних оброка за 600 корисника вршила се на два пункта: Клуб пензионера „Олга Петров" (264 кувана оброка) и пункт Црвеног крста у Футошкој улици број 14 (336 куваних оброка). Корисници ове врсте помоћи су социјално најугроженији становници нашег Града и то: корисници новчане социјалне помоћи, вишечлане породице, старија лица, болесни - неспособни за рад, лица са инвалидитетом, пензионери са најнижим примањима и др. О свим корисницима се води документација, а особље које ради на подели оброка води дневну евиденцију долазака.

Ланч пакети су дељени корисницима новчане социјалне помоћи, који живе у приградским насељима, а на основу спискова Центра за социјални рад. Ову врсту помоћи добијало је 800 корисника месечно.
Средства за фукционисање Народне кухиње Црвеног крста Новог Сада обезбеђена су из буџета Града Новог Сада.

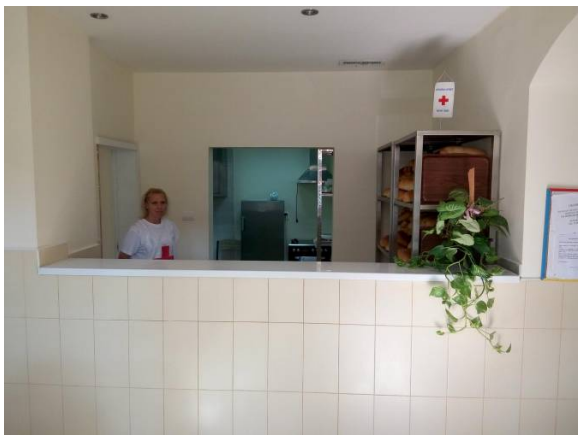

Из дистрибутивног центра Црвеног крста Србије и Црвеног крста Војводине, а на основу донације Владе Републике Србије, посредством Министарства рада, запошљавања и социјалне политике, за период од 9 месеци обезбеђено је 10 основних животних намирница (брашно, уље, пиринач, пасуљ, тестенина, боранија, грашак, сушено поврће, ђувеч, месне конзерве) као подршка Програму народних кухиња у 2016. години.

Од локалних донатора кухињу су помогли:

- Удружење грађана „Хуманитас“које је месечно донирао финансијска средства за подршку Народне кухиње;
- Покрајински секретаријат за науку и технолошки развој је донирао 55.000 паштета од 50 g (јануар) ;
- „GTS ADRIATIC“д.о.о је донирао 170 kg мешавине за ђувеч, 170 kg мешавине за чорбу и 100 kg мешавине за руску салату (јун);
- Пољопривредно газдинство „Марко Тополић“ из Кулпина је донирало 400 kg свежег краставаца и 5 kg свеже паприке (јул);
- Црвени крст Војводине је донирао 960 kg морске соли (септембар);
- „Тријера“ д.о.о је донирала 9000 паштета од 50g (септембар);
- „Зегин хелти фуд“ је донирао 960 kg свежег белог грожђа (септембар);
- Црвени крст Војводине је донирао 74 l млека и 37 kg „Авала“ кекса (октобар);
- „Rotary Club“ је донирао 3000 kgјабука (октобар);
- Покрајински секретаријат за високо образовање и научно истраживачку делатност је донирао 1100 ком. кукуруза у конзерви од 425 ml и 1540 ком. грашка у конзерви од 425 ml (октобар);
- Пољопривредно газдинство „Ћулум“ је донирало 670 kg купуса (октобар);

КУХИЊА НА ТОЧКОВИМА

У оквиру програма „Народна кухиња“, од 2006. године реализује се Пројекат „Кухиња на точковима“. С обзиром да Градска управа за социјалну и дечју заштиту финансира Програм народне кухиње, Пројекат се реализује током читаве године. Општи циљ Пројекта је ублажавање сиромаштва и глади на подручју Града и афирмација хуманитарног рада Црвеног крста. Овим Пројектом омогућена је редовна исхрана лицима која су тешко покретна или непокретна, а у стању су социјалне потребе. Афирмација хуманитарног рада Црвеног крста Новог Сада дошла је до пуног изражаја, јер у Граду ниједна хуманитарна организација не реализује овакав вид помоћи.

Током године, Пројектом је обухваћено укупно 15 лица, а месечно је било од 10 до 15 корисника. О свим корисницима се води уредна евиденција, а координатор Пројекта и волонтри Црвеног крста Новог Сада редовно обилазе све кориснике.

24. март 2016.године, Црвени крст Новог Сада обележио је Светски дан борбе против туберкулозе, 24.марта 2016.године, у просторији Народне кухиње, Футошка 14. Обележавању се придружио Институт за плућне болести Војводине, на челу са Прим. др Стеваном Сомборцем.

Циљ Црвеног крста је да едукује суграђане, посебно припаднике маргинализованих група (корисници Народне кухиње, становници из нехигијенских насеља...), да што боље препознају и најмању сумњу на туберкулозу, да подигне свест људи у заједници о разумевању и неосуђивању оболелих, како би их упутили на преглед у Институт за плућне болести, где би била одрађена дијагностика и по потреби лечење до излечења. Такође, циљ Црвеног крста Новог Сада је да све људе из првог круга контакта оболелог (рођаци, пријатељи) мотивише да оду на преглед у надлежну здравствену установу ради правовременог прекидања евентуалног ланца ширења болести.

10. мај 2016.године, Уоквиру обележавања „Недеље Црвеног крста", волонтери Црвеног крста Новог Сада су поделили играчке деци корисника Народне кухиње. Играчке су током године донирали грађани Новог Сада.

.

23. јул 2016. године, Црвени крст Новог Сада упутио је групу од 39-оро деце у одмаралиште Црвеног крста Вршца „Дом Црвеног крста" на Вршачком брегу, у десетодневну смену у периоду од 23. јула до 01. августа 2016. године.

Групу су чинила деца чији су родитељи корисници Програма Народне кухиње Црвеног крста Новог Сада, у пратњи два васпитача и петоро младих волонтера Црвеног крста Новог Сада који су децу упознали са Организацијом Црвеног крста, њеним основним принципима и едуковали их путем радионица кроз пројекте „Промоција хуманих вредности", „Стоп трговина људима" и др.Превентивни опоравак деце корисника Програма Народне кухиње Црвеног крста омогућен је посредством Црвеног крста Србије, у сарадњи са Министарством за рад, запошљавање, борачка и социјална питања Републике Србије.

Испраћају деце присуствовао је и Члан Градског већа за социјалну заштиту и бригу о породици и деци, Тихомир Николић.

09-12. септембар 2016.године, у просторијама Народне кухиње Црвеног крста Новог Сада, која се налази у Футошкој бр.14, у периоду од 09. до 12. септембра 2016.г, урађени су молерско-фарбарски радови, спољна фасада, као и набавка опреме са циљем побољшања квалитета услуге и још већег задовољства корисника. На наведеној локацији, сваког радног дана, дистрибуира се 336 куваних оброка.

03. октобар 2016. године, Црвени крст Новог Сада се укључио у обележавање традиционалне активности „Дечија недеља" у Новом Саду. Ово је била још једна прилика да се, поштујући одговарајућа међународна и национална документа, створе још бољи услови за остваривање права детета на живот у породици. Мото „Дечије недеље" у 2016. години је био „Нећу да бригам-хоћу да се играм".
Обележавајући акцију, волонтери Црвеног крста Новог Сада су поделили играчке деци корисника Програма Народне кухиње. Играчке су прикупљене током године од грађана Новог Сада.

16. и 17. октобар 2016.године, Црвени крст Новог Сада је, на препоруку Црвеног крста Србије, традиционално и у 2016. години, обележио Светски дан хране и Светски дан борбе против сиромаштва. Мото обележавања Светског дана борбе против сиромашта у 2016. години је био „Од понижења до укључивања - Зауставимо сиромаштво у свим његовим облицима“. У сарадњи са Градском управом за социјалну и дечију заштиту, Ротари клубом Нови Сад и Црвеним крстом Војводине, на пунктовима за поделу куваних оброка корисницима Народне кухиње, у Футошкој 14 (336 корисника) и у Клубу „Олга Петров“, Футошки пут (264 корисника) подељене су јабуке, кекс и млеко. Јабуке у количини 3.000 kg (5 kg по кориснику) обезбеђене су захваљујући донацији Ротари клуба. Деци узраста до 5 година, чији су родитељи корисници програма Народне кухиње, подељено је по 2 l млека и 1 kg кекса. Расподели јабука, кекса и млека присуствовао је Тихомир Николић, Члан Градског већа за социјалну заштиту и бригу о породици и деци, као и председник Ротари клуба Новог Сада, господин Михајло Стојков.
Акцију су медијски испратили РТВ Војводина и новосадски дневни лист „Дневник“.

22. новембар 2016. године, Црвени крст Новог Сада је, у сарадњи са Црвеним крстом Војводине, обезбедио деци корисника Програма Народне кухиње руксаке са школским прибором. Млади волонтери Црвеног крста Новог Сада су на пунктовима за поделу куваних оброка у Футошкој 14 и Клубу пензионера „Олга Петров“ на Футошком путу, поделили укупно 64 руксака са школским прибором деци првог и другог разреда основне школе.

28. децембар 2016. године, Црвени крст Новог Сада је у оквиру Програма Народне кухиње, који се реализује у сарадњи са Градском управом за социјалну и дечију заштиту, организовао поделу новогодишњих пакетића за децу чији су родитељи корисници Народне кухиње. Традиционално и у 2016.години, у оквиру акције „Један пакетић - много љубави“ малишанима су поклоне уручили Деда Мраз са својим помагачима - младим волонтерима Црвеног крста Новог Сада. На пунктовима за поделу куваних оброка корисницима Народне кухиње, у Футошкој 14 и Клубу „Олга Петров“ подељено је укупно 149 пакетића, који су

деци улепшали празнике. Подели новогодишњих пакетића су присуствовали Члан Градског већа за социјалну заштиту и бригу о породици и деци Тихомир Николић, в.д. начелника Градске управе за социјалну и дечију заштиту, Вера Гркавац, као и представници медија.
Црвени крст Новог Сада се у име корисника захвалио донатору професору др Предрагу Ђурићу, који је обезбедио стрипове за све малишане.

БРИГА О СТАРИЈИМА

Број старијих лица у нашој земљи је у сталном порасту. Истраживања показују да више од 16 % становника Србије чине особе старије од 65 година. Многа старија лица нису у могућности да самостално задовоље основне животне потребе, а нису обухваћени неким од облика институционалне или ванинституционалне социјално-здравствене заштите. Они су најчешће упућени на помоћ других лица и хуманитарних организација.
Црвени крст Новог Сада током читаве године, кроз различете пројекте и акције, води бригу о најстаријим сугрђанима. Велики број старијих лица обухваћен је Програмом „Брига о старијима“.
Општи циљ Програма је помоћ старијим, болесним и лицима са инвалидитетом, која из различитих разлога (здраствени, социјални, материјални и др) нису у стању да самостално и адекватно задовоље своје основне потребе. Такође, веома је битно да старије особе остану што дуже у свом окружењу, да се мотивишу да користе преостале физичке и менталне потенцијале.
Програм се реализује од 2001.године, а корисници су старија лица која нису институционално збринута, а то су: старији са веома ниским нивоом социјалне сигурности, самачка старачка домаћинства, лица која су свесна, али са тешкоћама самопослуживања или са недостатком потпуне слободе кретања.
Током 2016. године Програмом је било обухваћено око 250 старијих лица. Програм се реализује у пет средина у основним организацијама Црвеног крста у Месној заједници „Братство“ и приградским срединама Кању, Будисави, Кисачу и Бегечу.
Бригу о корисницима је водило 48 едукованих волонтера - 32 старијих и 16 млађих волонтера. Током године, волонтери су обилазили кориснике у њиховим домовима, свакодневно или у зависности од њихових потреба.

Месечно је било од 1.000 до 1.300 посета. Пружане су следеће врсте помоћи: помоћ при одржавању личне хигијене и хигијене стана, мерење крвног притиска, мерење нивоа шећера у крви, услуге социјалне, културно-забавне, религиозне и рекреативне природе, психосоцијална подршка и др, а у зависности од потреба корисника.

Током године, Црвени крст Новог Сада је корисницима, у више наврата, обезбеђивао пелене, ланцете, пакете са храном и хигијеном.
Програм је финансијски помогнут од стране Градске управе за социјалну и дечју заштиту.
Мотивација волонтера је веома битан сегмент одржавања Програма и покретач активности. Током године, за волонтере су обезбеђене бесплатне улазнице за позориште, пригодним поклонима обележени су њихови рођендани, прослављен 8. март, верски празници и Нова година. Млади волонтери из Бегеча су корисницима сами правили поклоне за разне прославе.
У оквиру обележавања 01. октобра, Међународног дана старијих особа, Црвени крст Новог Сада је, у знак захвалности за хумани волонтерски рад, организовао једнодневни мотивациони излет за волонтере из програма „Брига о старијима“, на Опленац.

ЦЕНТАР ЗА ПОМОЋ СТАРИМ ЛИЦИМА

Инфо центар за старије особе отворен је 1.октобра 2010.године, у оквиру обележавања Међународног дана старијих особа, са циљем да се унапреди квалитет живота нашим старијим суграђанима, кроз побољшану доступност информацијама о правима/услугама које су њима намењене.

Грађани су и током 2016.године, путем телефона добијали детаљне информације о доступним услугама у Граду, а веома често им је био потребан савет или подршка. Највећи број позива односио се на питања у вези са пружањем услуга неге и помоћи у кући.
Поред наведеног, води се јединствена база података о грађанима који се обрате Инфо центру, као и подаци која им је информација дата или коме су упућени. Такође се евидентирају њихове потребе за услугама неге и помоћи у кући, као и њихова питања и проблеми.
Током 2016.године било је укупно 982 позива, а број тражених информација је приказан у следећој табели:

Ред. бр.	ВРСТЕ ИНФОРМАЦИЈЕ	Број позива
1.	Кућна нега	310
2.	Помоћ у кући	270
3.	Материјална помоћ	382
4.	Здравствена делатност	58
5.	Институционални смештај	13
6.	Психосоцијална подршка	20
7.	Правна помоћ	7
8.	О инфо центру	12
9.	Разно	5
	УКУПНО	1077

Пројекат финансијски подржава Градска управа за социјалну и дечију заштиту Града Новог Сада.

ПРЕВЕНТИВНИ ОПОРАВАК СОЦИЈАНО УГРОЖЕНИХ ПЕНЗИОНЕРА

Април 2016. године, Црвени крст Новог Сада је, у сарадњи са Удружењем пензионера Града Новог Сада и Градском управом за социјалну идечију заштиту, током априла месеца упутио 200 социјално најугроженијих пензионера на седмодневни климатски и рехабилитациони опоравак на море, у место Бар, у Републици Црној Гори и 200 социјално најугроженијих пензионера на седмодневни климатски и рехабилитациони опоравак у бању Врдник, а према критеријумима и списку Удружења пензионера Града Новог Сада.

ПРЕВЕНТИВНИ ОПОРАВАК ДЕЦЕ ИЗ СОЦИЈАЛНО УГРОЖЕНИХ ПОРОДИЦА

06-15. јул 2016. године, Црвени крст Новог Садаје, традиционално, у сарадњи са Градском управом за социјалну и дечју заштиту, организовао је превентивни опоравак деце из социјално угрожених породица на мору.
Већ дуги низ година користе се капацитети одмаралишта Црвеног крста Србије „Криста Ђорђевић“, у Баошићима, у Републици Црној Гори.

У смени од 06. до 15. јула 2016.г. боравило је 47-оро деце са три васпитача, а група је формирана у сарадњи са Градском управом за социјалну и дечју заштиту, Центром за социјални ради Дечијим селом. Црвени крст Новог Сада је обезбедио ланч пакете за пут, пешкире за плажу и средства за личну хигијену.

Кроз радионице, које су водили волонтери Црвеног крста, деца су се упознала са Организацијом Црвеног крста, њеним основним принципима и едуковали се кроз пројекте „Промоција хуманих вредности“, „Борба против трговине људима“ и др.
Превентивни опоравак деце на мору, у Одмаралишту Црвеног крста Србије „Криста Ђорђевић“, у Баошићима, подржан је средствима из буџета Града Новог Сада.

17-26. јули 2016. године, Црвени крст Новог Сада упутио је шесторо деце из новосадских основних школа, полазнике програма „Промоција хуманих вредности“ у одмаралиште Црвеног крста Србије „Криста Ђорђевић“ у Баошићима, у десетодневну смену, у периоду од 17 до 26. јула 2016. године. У Дечјем одмаралишту Црвеног крста Србије у Баошићима сваке године, у оквиру Летње школе подмлатка, едуковани млади волонтери Црвеног крста спроводе и радионице које су саставни део Програма „Промоција хуманих вредности“ који има за циљ да промовише борбу против насиља међу децом и младима, односно уважавање културолошких и етничких разлика кроз развој позитивног васпитног окружења заснованог на интеркултуролошким вредностима у основним школама.

11-21. септембар 2016.године, Црвени крст Новог Сада је упутио на опоравак у Добре Воде, у Републици Црној Гори децу са сметњама у развоју из Заједничког Програма за инклузију. Група од четворо деце и једног пратиоца је боравила у апартманима НВО „Хуманитарна фамилија".

Током боравка у Добрим Водама деци је организован једнодневни излет до манастира Острог.

ДИРЕКТНО УБЛАЖАВАЊЕ СИРОМАШТВА-ХУМАНИТАРНА ПОМОЋ

Директна помоћ је први и основни корак у помоћи најугроженијима и представља основни предуслов за одржавање егзистенције најугроженијих група. Програм хуманитарне помоћи за локално становништво настављен је и у 2016. години. Током године прикупљено је од донатора и грађана око 11.000kg половне одеће и обуће. Ову врсту помоћи користило је 1.322 породице. Велики број старих и болесних сугрђана добило је помоћ у прехрамбеним и хигијенским артиклима, у оквиру програма чији су корисници. Из магацина Црвеног крста Новог Сада ул. Раде Кончара 1, Петроварадин, подељено је око 1.000 тона разне хуманитарне помоћи.

19. јануар 2016. године, У пожару су изгорела два објекта у Прерадовићевој улици, кућни бројеви 14 и 14а. Потпуно су изгореле личне ствари и покућство две породице у којима има укупно шест чланова.

С обзиром на хитност, Црвени крст Новог Сада је одмах одреаговао и породицама испоручио помоћ у виду постељине, ћебади, јоргана, јастука, гардеробе, прехрамбених и хигијенских пакета и неколико десетина m^2 најлона за покривање међуспратних конструкција.

15. март 2016. године, Хуманитарно удружење „Glasgow the caring city“ из Шкотске, уручило је Црвеном крсту Новог Сада 19,8 тона хуманитарне помоћи коју чине средстава за личну хигијену (тоалет сапун) и половна одећа. Хуманитарна пошиљка намењена је социјално угроженом становништву на територији Града Новог Сада.

12. март 2016. године, **Хуманитарна пошиљка поплавама угроженом подручју.** Црвени крст Новог Сада је упутио хуманитарну помоћ Црвеном крсту Трстеник. Хуманитарна помоћ је намењена поплавама угроженом становништву у виду 1.000 прехрамбених пакета обезбеђених од Дирекције за робне резерве АП Војводине, 200 литара стедстава за дезинфекцију, 2.140 тоалетних сапуна и 1.000 влажних марамица.

29. април 2016. године,Црвени крст Новог Сада је у сарадњи са Удружењем грађана „Породица и здравље“, Омладинском организацијом „Relay“ и хуманитарном организацијом „АДРА“, које су у акцији „Васкршњи оброк“ прикупили намирнице за социјално угрожена лица, уручио ову донацију Свратишту за децу улице Центра за социјални рад Града Новог Сада.

Током ове хуманитарне акције грађани Новог Сада су донирали око 370 разних прехрамбених артикала и деци Свратишта учинили ове празнике лепшим.

30. септембар 2016. године, Црвени крст Новог Сада је упутио помоћ Центру за породични смештај и усвојење Нови Сад. Хуманитарна помоћ је намењена деци која су на породичном смештају и усвојењу, на територији Града Новог Сада, и састојала се од 50 хигијенских пакета за девојчице и 34 паковања пелена за бебе.

22. новембар 2016. године, У пожару је изгорела кућа у Футогу, улица Цара Лазара 156. Потпуно су изгореле личне ствари и покућство породице која има за члана тешко оболелу особу. Породица је корисник новчане социјалне помоћи.

С обзиром на хитност, Црвени крст Новог Сада је одмах одреаговао и испоручио помоћ у виду постељине, ћебади, јоргана, јастука, гардеробе, прехрамбених и хигијенских пакета.

25. новембар 2016. године, Црвени крст Новог Сада, је као партнер учествовао у дистрибуцији огревног дрвета. Носилац активности је било ЈКП „Градско зеленило“ Нови Сад, које је обезбедило 500 m^3 огревног дрвета, а Црвени крст Новог Сада спискове социјално угроженог становништва.

Новембар-децембар 2016.године, Црвени крст Новог Сада је, у сарадњи са Градском управом за социјалну и дечију заштиту Града Новог Сада, у току новембра и децембра месеца2016. године, реализовао поделу помоћи лицима у стању социјалне потребе кроз Пројекат за директно ублажавање сиромаштва. Помоћ се састојала од 1.200 прехрамбених пакета, 1.200 хигијенских пакета и 600 просторних метара меког огревног дрвета.

Помоћ је подељена за 2.298 социјално угрожених породица са територије Града Новог Сада, као и члановима удружења особа са инвалидитетом Града Новог Сада.

ХУМАНИТАРНА ПОМОЋ КОСОВУ И МЕТОХИЈИ

30. март 2016. године, Јужно-бачки управни округ и Црвени крст Новог Сада су, у сарадњи са Градом Новим Садом, организовали акцију прикупљања хуманитарне помоћи народним кухињама на Косову и Метохији.

Акцију прикупљања хуманитарне помоћи помогли су Институт НС Семе, Општина Бачка Паланка и Хуманитарно удружење „Glasgowthecaringcity“ из Шкотске у виду 15 тона брашна, 3 палете воћног сока, 10 тона сапуна и 9 тона гардеробе.

Помоћ која је овом приликом прикупљена, упућена је Епархији Рашко-призренској за помоћ народним кухињама на Косову и Метохији.

Поводом упућивања ове хуманитарне помоћи испред централног магацина Црвеног крста Новог Сада одржана је конференција за медије којој су присуствовли начелник

Јужнобачког управног округа, др Зоран Милошевић, директор Института НС Семе, др Јан Туран и сарадници Црвеног крста Новог Сада.

21. децембар 2016. године, Црвени крст Новог Сада је, у сарадњи са Јужно-бачким управним округом, а под покровитељством Града Новог Сада, у основним и средњим школама организовао хуманитарну акцију прикупљања помоћи социјално угроженом становништву на Косову и Метохији.

Прикупљена помоћ се састојала од 900 хуманитарних пакета за децу, који садрже разни школски прибор и 1.070 комада тоалетног сапуна. Ова хуманитарна помоћ је упућена у Епархију Рашко-призренску, у Грачаницу. Помоћ је намењена основним школама у Епархији за помоћ деци из социјално угрожених породица.

САРАДЊА СА ОПШТИНОМ КОСОВСКА КАМЕНИЦА – РАНИЛУГ НА КОСОВУ И МЕТОХИЈИ

28. март 2016. године, Градска библиотека Града Новог Сада и Црвени крст Новог Сада, а под покровитељством Града Новог Сада су организовали хуманитарну акцију, у којој је прикупљено 2.500 књига и 800 kg средстава за личну и колективну хигијену. Ова хуманитарне помоћи намењена је библиотеци и грађанима Општине Ранилуг.
Акцију прикупљања књига помогле су Градска библиотека Града Новог Сада, Издавачка кућа „Прометеј“, Матица српска, културна институција „Бранково коло“ и месне заједнице са подручја Града.

Поводом упућивања хуманитарне помоћи грађанима Општине Ранилуг испред централног магацина Црвеног крста Новог Сада одржана је конференција за медије на којој су присуствовали шеф кабинета Градоначелника Града Новог Сада, Александар Петровић, директор Градске библиотеке Града Новог Сада, Драган Којић и координатор хуманитарне акције, Драган Љубинац.

29. март 2016. године, Делегација коју су чинили начелница за културу Града Новог Сада, Весна Срданов, секретар Црвеног крста Новог Сада, Драган Лазић и координатор хуманитарне акције, Драган Љубинац уручили су хуманитарну помоћ руководству општине Ранилуг на челу са председником Градимиром Микићем. Током дводневне посете разговарало се о наставку сарадње између Општине Ранилуг и Града Новог Сада, као и о сферама у којима би могли пружити помоћ.

Поред Општине Ранилуг, делегација је посетила српске светиње – манастир Високе Дечане, манастир Пећку Патријаршију и манастир Драганац.
Председник Микић се захвалио на посети општини, нагласивши да је прикуљена помоћ од велике користи и значаја за школске установе у општини Ранилуг.

18. август 2016. године, Црвени крст Новог Сада је и ове године, као координатор, наставио сарадњу започету пре три године, пријемом и боравком деце из Општине Ранилуг. Општина Ранилуг је српска енклава у Косовском поморављу са 6.000 становника и 46-оро деце основношколског узраста из ове енклаве боравило је у Новом Саду од 18. до 21.августа 2016.године.
Захваљујући људима добре воље организован је смештај, исхрана и посета културним институцијама.

Првог дана, 18.августа 2016.године, уприличен је пријем код градоначелника Милоша Вучевића, где је свако дете чекао презент. Истог дана посетили су Градску библиотеку Новог Сада и обилазили центар Града.

Другог дана боравка, у преподневним часовима, за децу је организована посета културним институцијама Града Новог Сада и пријем код председника Владе АП Војводине, Игора Мировића, где је, такође, свако дете добило поклон.

Деца су с великим одушевљењем обишла Дино парк у Новом Саду и Спортски центар „Вујадин Бошков".
У суботу, 20.августа 2016.године, децу је домаћински дочекао и угостио и Црвени крст Зрењанин, где су имали прилике да посете културне институције.
Наши драги, мали гости су испраћени, 21.августа 2016.године, за Београд, где им је,захваљујући Канцеларији Владе Републике Србије за Косово и Метохију, омогућена посета Музеју Николе Тесле и Зоолошком врту.
Црвени крст Новог Сада је неизмерно захвалан донаторима: Лука Нови Сад АД; ЈКП „Градско зеленило", Нови Сад; Пекара „Европа", Нови Сад; „Одржавање и услуге" ДОО, Нови Сад; КИЦ „Младост", Футог; ШОСО са домом ученика „др Милан Петровић"; Универзал ДОО, Нови Сад; „Imperialbuildings" ДОО, Нови Сад; ЈКП „Тржница", Нови Сад; „Kortex" ДОО, Нови Сад.

САРАДЊА СА КОМЕСАРИЈАТОМ ЗА ИЗБЕГЛИЦЕ И МИГРАЦИЈЕ

Новембар-децембар 2016. године, Црвени крст Новог Сада је, у сарадњи са Одсеком за избегла, прогнана и расељена лица Градске управе за социјалну и дечију заштиту Града Новог Сада, извршио расподелу хуманитарне помоћи за избегла и интерно расељена лица, на основу спискова достављених од стране Повереника за избеглице Града Новог Сада.
Извршена је расподела хуманитарне помоћи у виду новчане помоћи за 30 породица избеглих и интерно расељених лица и огревног дрвета за 30 породица избеглих и интерно расељених лица.
У сарадњи са Градом Новим Садом и Комесаријатом за избеглице и миграције Републике Србије, Црвени крст Новог Сада укључен је у рад комисије за расподелу помоћи у виду грађевинског материјала намењеног за стварање и побољшање услова становања породица избеглица и интерно расељених лица на територији Града Новог Сада и за доделу помоћи намењене економском оснаживању породица избеглица кроз доходовне активности.

Реализована је набавка и испорука грађевинског материјала за 11 породица избеглица и 16 породица интерно-расељених лица и набавка о испорука потребне опреме за 11 породица избеглица који живе на територији Града Новог Сада.

САРАДЊА СА ДИРЕКЦИЈОМ ЗА РОБНЕ РЕЗЕРВЕ АП ВОЈВОДИНЕ

Црвени крст Новог Сада је, на основу Уговора о пословно-техничкој сарадњи са Дирекцојим за робне резерве АП Војводине број: "СП" 80-1/2016, у току 2016. године извршио пријем и дистрибуцију хуманитарне помоћи у виду прехрамбених и хигијенских артикала, у количини од 585.000 kg, а на основу Пројеката Владе АП Војводине о неопходности пружања помоћи социјално угроженом делу становништва на територији АП Војводине.

САРАДЊА СА ПОКРАЈИНСКИМ СЕКРЕТАРИЈАТОМ ЗА ВИСОКО ОБРАЗОВАЊЕ И НАУЧНО-ИСТРАЖИВАЧКУ ДЕЛАТНОСТ

Црвени крст Новог Сада је, на основу Уговора о пословно-техничкој сарадњи са Покрајинским секретаријатом за високо образовање и научно-истраживачку делатност АП Војводине број 142-401-3610/2016-04, у току 2016. године извршио пријем и дистрибуцију роба по основу Програма суфинансирања погона за примену нових технологија. Кроз донације установама и другим субјектима на територији АП Војводине, а на основу Закључака Покрајинске владе, извршена је дистрибуција хуманитарне помоћи у количини од 24.500kg.

ПОМОЋ МИГРАНТИМА

Август– октобар 2016.године, Црвени крст Новог Сада је на позив Црвеног крста Војводине дана 27. јула, 18. августа, 13. и 14. септембра и 07. октобра 2016. године, упутио обучене младе волонтера из програма „Деловање у несрећама" у Шид.

Седмочлане екипе биле су ангажоване на припреми и паковању пакета помоћи, као и подршка Црвеном крсту Шида приликом дистрибуције помоћи на терену намењене мигрантима. Млади волонтери Црвеног крста Новог Сада су упаковали више од 10.000 пакета.

ПСИХОСОЦИЈАЛНА ПОДРШКА

У оквиру Заједничког програма за инклузију ромске деце и деце из осетљивих група, у 2016.години Црвени крст Новог Сада је реализовао Програм психосоцијалне подршке за кориснике Дневног боравка Удружења за помоћ ментално недовољно развијеним особама Града Новог Сада. Дневни боравак је у 2016.години похађао 21 корисник са умереним и тежим потешкоћама у развоју. Активности са корисницима су се од јануара до децембра одвијале кроз групни рад, у просторијама Удружења. Васпитно образовни рад се континуирано одвијао, кроз следеће области:

1. Подршка психо-социјалном развоју који подразумева јачање самопоуздања, развој толеранције, усвајање социјално прихватљивих форми понашања и изражавања осећања и ставова
2. Стимулисање развоја специфичних моторичких/сензитивних функција

3. Стимулисање развоја креативних способности
4. Развијање вештине комуникације
5. Забавно окупационе активности

Одржане креативне радионице су допринеле усвајању животно корисних вештина, развијању моторике и креативности корисника, осамостаљивању корисника, развијању осећаја одговорности при извршавању задатака и задовољства постигнутим резултатима.

На креативним и тематским радионицама корисници су правили корпице од сувог лишћа, украсне кутије, украсне тегле, пекмез, медењаке, радове осликане ебру техником, слике са пиринчем, вулкан израђен од свећа, хербаријум, торбе, кецеље, рамове за слике, украсне саксије, пахуљице од силикона, заставице Црвеног крста Новог Сада, рођенданске заставице, плакате за акције Црвеног крста Новог Сада, лампионе од папира, маске за маскембал, честитке, новогодишње поклоне и украсе за новогодишњу јелку. Са пуно љубави настала је и увежбана песма „Ода Црвеном крсту “.

Тематске радионице биле су посвећене обележавању школске славе Свети Сава, акције „За сунчану јесен живота“, Међународног дана особа са инвалидитетом, Међународног дана толеранције и Нове године.

Волонтери Црвеног крста Новог Сада су корисницима и њиховим породицама одржали радионице из Програма Промоције хуманих вредности и прве помоћи.

Током 2016. године одржано је укупно 94 радионице.

01-09. март 2016.године, Шеф абинета Градоначелника Града Новог Сада, Александар Петровић, члан Градског већа за спорт и омладину, Предраг Свилар и секретар Црвеног крста Новог Сада, Драган Лазић, присуствовали су отварању продајне изложбе радова осам академских сликара који су учествовали на ликовној колонији, у оквиру Европског првенства у мачевању за кадете и јуниоре, које је одржано у Новом Саду.

Будући да се у том периоду, Град Нови Сад кандидовао за Европску престоницу културе 2021.године, организатори су поред спортско–такмичарских активности укључили и уметничке, па је тако од 1. до 5. марта организована ликовна колонија осам академских сликара. Након тих пет дана стварања, од суботе 5.марта па све до 9.марта када се и завршио Шампионат, у источном холу СПЦ „Војводина“ је уприличена продајна изложба радова. Црвени крст Новог Сада, је у сарадњи са организаторима сва прикупљена средства донирао Удружењу за ментално недовољно развијене особе Града Новог Сада.

06. април 2016. године, Представници Мачевалачког савеза Војводине, г-дин Дејан Руски и г-дин Веселко Думитров, шеф кабинета Градоначелника Града Новог Сада, г-дин Александар Петровић, и секретар Црвеног крста Новог Сада, Драган Лазић, уручили су донацију у износу од 170.000 динара, др Милки Будаков, председници Удружења за помоћ ментално недеовољно развијеним особама Града Новог Сада.

23. мај 2016. године, Црвени крст Новог Сада је, посредством Црвеног крста Србије, обезбедио 21 пар патика за кориснике дневног боравка Удружења МНРО Нови Сад. Корисници Удружења једном недељно имају радионицу развојно корективних вежби у сали за физичко ШОСО „Милан Петровић“.
С обзиром да највећи број корисниика није имао патике и да су у салу улазили боси, у папучама или неким старим ципелама, помоћ од стране Црвеног крста је стигла у правом тренутку.

27. мај 2016. године, Црвени крст Новог Сада је организовао излет на Палић, за кориснике дневног боравка Удружења МНРО Нови Сад. Посетили смо Золошки врт и оближњи „Мајкин салаш“, где је одржана креативна радионица са нашим другарима из Удружења. Захваљујемо се нашим младим волонтерима из Бегеча, водичу из агенције Компас, као и домаћици салаша која се побринула да нам овај дан остане у дугом и лепом сећању.

16. новембар 2016.године, Црвени крст Новог Сада се укључио у обележавање Међународног дана толеранције.
Волонтери Црвеног крста Новог Сада, који реализују Програм Промоције хуманих вредности, посетили су Удружење МНРО Нови Сад. Током дружења са корисницима, волонтери Црвеног крста Новог Сада су се упознали са активностима чланова Дневног боравка, које ће презентовали кроз радионице ПХВ-а у основним школама.

02. децембаар 2016. године, Поводом Међународног дана особа са инвалидитетом, Црвени крст Зрењанин и Црвени крст Новог Сада су организовали дружење корисника Удружења за ментално недовољно развијене особе из Зрењанина и Новог Сада у просторијама Црвеног крста Зрењанин. Организације Црвеног крста пружају подршку и помоћ Удружењима МНРО својих градова, а волонтери Црвеног крста реализују низ едукација и учествују у реализацији инклузивних радионица у Удружењима МНРО. Удружења МНРО су представила део својих активности, а волонтери Црвеног крста Зрењанин - ученици III2 разреда ОШ „Вук Караџић" су улепшали дружење извођењем представе „Ивица и Марица". Након реализације заједничке радионице договорени су начини даље сарадње Удружења МНРО и организација Црвеног крста Зрењанина и Новог Сада.

27.децембар 2016.године, У оквиру акције „Један пакетић-много љубави", Деда Мраз и његови помагачи – чланови Теренске јединице Црвеног крста Новог Сада су поделили новогодишње поклоне корисницима Дневног боравка Удружења за МНРО Града Новог Сада. Корисницима је организована мађионичарска представа, коју је извела мађионичарка „Стела" и све присутне гледаоце одушевила својим „магичним" триковима.

ОСТАЛЕ ТРАДИЦИОНАЛНЕ АКТИВНОСТИ ЦРВЕНОГ КРСТА

Поред ангажовања у реализацији наведених програма и пројеката у директном пружању помоћи социјално угроженом становништву, Црвени крст Новог Сада је реализовао и традиционалне активности предвиђене планом рада из области социјалне делатности.

ПАКЕТ ЗА НОВОРОЂЕНУ БЕБУ

08-15. мај 2016.године, Црвени крст Новог Сада, традиционално, више од 20 година, реализује акцију „Пакет за новорођену бебу“.
У оквиру обележавања „Недеље Црвеног крста”, а под темом „Свуда за свакога” коју је за ову годину определила Међународна федерација друштава Црвеног крста и Црвеног полумесеца, Црвени крст Новог Сада је, бебама које су рођене у периоду од 8. до 15. маја 2016 године, обезбедио беби пакете који су били уручени њиховим мајкама у Клиници за гинекологију и акушерство Клиничког центра Војводине.

ЗА СУНЧАНУ ЈЕСЕН ЖИВОТА

28. октобар 2016.године, Акција „За сунчану јесен живота“ је организована у ресторану„Романов“. Црвени крст Новог Сада је организовао свечани пријем за најстарије активисте и пензионере по 37. пут. Свечаности су присуствовали: др Милка Будаков, заменик Покрајинског секретара за социјалну политику, демографију и равноправност полова, Тихомир Николић, члан Градског већа за дечију и социјалну заштиту и бригу о породици, Љиљана Коковић, помоћник Градоначелника Града Новог Сада за социјална питања, Лидија Риц-Рихтер, секретар Црвеног крста Војводине, Момо Чолаковић, председник Удружења пензионера Града Новог Сада, народни посланик Ивана Копривица, директор Центра за породични смештај и усвојење, Маја Бабић, помоћник директора Геронтолошког центара.

Својим програмом свечаност су увеличали: Светозар Пантелемонов - члан Дневног боравка Удружења за помоћ ментално недовољно развијеним особама Града Новог Сада, дипл. глумац, мастер менаџер, председник удружења „Шмиранти" - Бошко Петров. Члан Градског већа за социјалну заштиту и бригу о породици и деци, Тихомир Николић, уручио је награде Стевану Мрнштику, најстаријем грађанину Града Новог Сада, који је рођен 11.12.1916. године и брачном пару, Анки и Стевану Стипанчевић, који су 65 година у браку. Прим.др Срђан Солдатовић проглашен је за најстаријег активисту Црвеног крста Новог Сада, а пригодан поклон уручила му је др Милка Будаков, заменик Покрајинског секретара за социјалну политику, демографију и равноправност полова.

Симболичне поклоне за све присутне на свечаности припремили су чланови Удружења МНРО.

Комисија, која је бирала најуспешније учеснике конкурса на тему „Моји баба и деда", је имала тежак и незахвалан задатак, с обзиром да је ове године стигао огроман број дивних и ликовних и литерарних радова. Победницима ликовно-литерарног Конкурса, на тему „Моји баба и деда", поклоне су уручили др Милка Будаков и др Братољуб Бркљача, а простор и свечаност улепшавали су њихови радови.

Акција је медијски подржана и изузетно добро пропраћена.

Завршна свечаност Акције одржана је у Кисачу. У прелепо окићеној сали, уз велики број гледалаца, најмлађи су припремили богат програм, а све присутне је поздравио Драган Лазић, секретар Црвеног крста Новог Сада.Црвени крст Новог Сада, током читаве године, кроз разне програме и активности, води бригу о старијима, а у октобру месецу већ 37 година им посвећује више пажње. Надамо се да смо и ову јесен успели да обогатимо плодовима наших активности, са жељом да нашим сугрђанима подаримо богатство сазнања да их нисмо заборавили, јер су они део свих нас. Још једну сунчану јесен поклонили смо свима онима који корачају стазама позних година.

ЈЕДАН ПАКЕТИЋ –МНОГО ЉУБАВИ

08. децембар 2016. године, У оквиру акције „Један пакетић-много љубави" Црвени крст Новог Сада се укључио у поделу пакетића деци са сметњама у развоју, коју традиционално организују Credit Agricole банка Србије и компанија METRO Cash & Carry уз подршку партнера.

Око 150 малишана из ШОСО „Милан Петровић” је уживало у представи која је реализована у оквиру хуманитарног пројекта „Новогодишња кутија”.
Након прелепе новогодишње представе, Деда мраз и његови помагачи – чланови теренске јединице Црвеног крста Новог Сада су деци уручили новогодишње поклон пакетиће.
Жеља свих нас је била да обрадујемо малишане и да на најлепши начин дочарамо дух божићних и новогодишњих празника.

21. децембар 2016. године, У оквиру акције „Један пакетић-много љубави” Црвени крст Новог Сада је у сарадњи са ОШ „Марија Трандафил“ из Ветерника прикупио и уручио новогодишње пакетиће деци која бораве у Сигурној дечијој кући Центра за социјални рад Града Новог Сада. Малишани из Сигурне куће су се јако обрадовали играчкама, слаткишима и гардероби коју су добили од својих вршњака.

26. децембар 2016.године, Црвени крст Новог Сада донирао је 80 новогодишњих пакетића новосадској деци која се налазе на породичном смештају, а коју прати Центар за породични смештај и усвојење Нови Сад.

27. децембар 2016.године, Црвени крст Новог Сада је у оквиру акције „Један пакетић-много љубави” организовао новогодишњу представу корисницима Удружења МНРО Нови Сад. Подела пакетића је представљала посебан доживљај за кориснике Програма.
Новогодишњи програм је својим мађионичарским вештинама употпунила мађионичарка Стела.

28. децембар 2016. године, Црвени крст Новог Сада је у оквиру акције „Један пакетић-много љубави" организовао поделу новогодишњих пакетића деци корисника Народне кухиње. Малишанима су поклоне уручили Деда Мраз са својим помагачима - младим волонтерима Црвеног крста Новог Сада.

ДОДАТНЕ АКТИВНОСТИ И АКЦИЈЕ

18. април 2016. године, Истакнути волонтери Црвеног крста Новог Сада су учествовали на снимању емисије „Додати живот годинама" РТВ1, чији су аутори Драган Ремецки и Милена Јованић.

Основни циљ ове емисије је био да се прикажу активности Црвеног крста Новог Сада кроз призму истакнутих, дугогодишњих волонтера.
На снимању је учествовало преко 30 волонтера Црвеног крста Новог Сада а истакнутим волонтерима су се придружили и млади, у жељи да приближимо генерације и покажемо јавности да постоји будућност волонтерског рада у Црвеном крсту Новог Сада.

05. децембар 2016. године, Црвени крст Новог Сада обележио је Међународни дан волонтера у спортској сали Електротехничке школе „Михајло Пупин", тако што је организовао „Спортски дан волонтера". Млади волонтери Црвеног крста Новог Сада су се такмичили у разним спортским дисциплинама, у периоду од 12 до 18 часова.

Волонтерски рад у оквиру Црвеног крста Новог Сада представља свесно поклањање времена, вештина, знања и енергије за добробит других људи и заједнице, без материјалне надокнаде. Волонтер може без ограничења да буде свако – волонтери су особе попут нас самих, то су особе које добровољно пружају директну неплаћену услугу једној или више особа.
Волонтирање, има своје позитивне ефекте на угрожене категорије, на саме волонтере, на локалну заједницу, на друштво, али и на развој човечности у сваком погледу. Осим што решава проблеме, такође и изграђује личност оних који волонтирају, подстиче оне са маргине једнако као и оне који раде и остварују профит, помаже друштву да се упути у хуманијем смеру развоја и солидарности.

23. децембар 2016. године, У организацији Црвеног крста Новог Сада, а на иницијативу академика Љубомира Зуковића, Градска библиотека у Новом Саду покренула је акцију прикупљања књига за Народну библиотеку „Стеван Самарџић“ у Пљевљима. У акцији су учествовали Градска библиотека у Новом Саду, Библиотека Матице српске, Народна библиотека „Данило Киш“ из Врбаса, Градска народна библиотека „ЖаркоЗрењанин“ из Зрењанина и Издавачко предузеће „Прометеј“ из Новог Сада. Укупно је прикупљено 500 књига.
Координатор акције био је Драган Љубинац.

***

ЗДРАВСТВЕНА ДЕЛАТНОСТ

Општи циљ здравствено превентивних активности Црвеног крста је подизање свести грађана о важности упражњавања здравих стилова живота и важности превенције болести са посебним акцентом на рањиве групе (младе, старије, и социјално угрожене особе). Рад са најмлађима је најзначајнији, нарочито у периоду успостављања првих контаката са околином, почетног формирања навика и понашања као основа за даљи живот, здравствену и радну способност.

Активност се одвијају кроз различите видове рада: „Школа здравља", квиз-такмичења, обука екипа прве помоћи и РППОС, обука за организаторе добровољног давалаштва крви, конкурсе ликовних и литерарних радова на задате теме, као и обележавањем сталних акција: „Светски дан здравља", „Недеља здравих зуба", „Недеља борбе против ТБЦ и осталих болести дисајних органа", „Месец посвећен сузбијању болести зависности", „Светски дан борбе против СИДЕ" и др, а реализују се у виду предавања, разговора, трибина, радионица, видео пројекција, изложби уз приручнике, брошуре, флајере и плакате.

17. март 2016.године – Квиз такмичење „Шта знаш о здрављу" одржано је у просторијама Црвеног крста Новог Сада. У категорији подмлатка учествовали су ученици 7.и 8. разреда основних школа, а у категорији омладине средњошколци. Чланови стручног жирија били су Доц. др Оља Нићифоровић - Шурковић, др Санда Кончар и Доц. др Предраг Ђурић. Првопласирана у категорији подмлатка била је Николина Тапавица из ОШ "Ђура Јакшић" Кањ, а у категорији омладине била је Зорана Пантелић из МШ "7. април". Првопласирани из обе категорије учештвовали на Покрајинској смотри знања, коју је Црвени крст Војводине организовао у СПЦ "Спенс", 15.априла 2016.године.

21 - 25. март 2016. год - Двадесетпету годину заредом, Црвени крст Новог Сада, организовао је здравствено-промотивну кампању „Недеља здравих зуба", у сарадњи са Клиником за стоматологију Нови Сад, Домом здравља „Нови Сад", Институтом за јавно здравље Војводине, Клубом студената стоматологије, Предшколском установом „Радосно детињство", Медицинском школом „7. април", Музејом Новог Сада и Музејом Војводине, а под покровитељством Градске управе за здравство Града Новог Сада.

08. април 2016. године - Црвени крст Новог Сада, учествовао је у заједничкој акцији обележавања Светког дана здравља. У заједничкој акцији учествовали су поред Црвеног крста, Завод за здравствену заштиту студената Војводине, Институт за јавно здравље Војводине, Дом здравља Нови Сад, Превент, Удружењем грађана „Пан трансплант", Јазас, и други. Акција је обележена на платоу код Завода за здравствену заштиту студената.

24. мај 2016.године - Црвени крст Новог Сада организовао је квалификационо међушколско квиз такмичење „Здравље је највеће богатство" у оквиру „Школе здравља". Такмичење је одржано у ОШ „Никола Тесла" и ОШ „Коста Трифковић". Укупно је учествовало 11 основних школа са по три такмичара. Три првопласиране екипе (ОШ „Жарко Зрењанин", ОШ „Ђура Јакшић", ОШ „Милош Црњански"), стекле су право учешћа на завршном Квиз такмичењу.

02. јун 2016.године - Завршно Квиз такмичење „Здравље је највеће богатство" држано је у Позоришту младих. Успешну реализацију, наведене програмске активности, помогли су чланови Комисије за здравство који су уједно били и чланови жирија: др Оља Нићифоровић - Шурковић, др Санда Кончар и Виолета Поповић. Црвени крст Новог Сада потрудио се да обезбеди награде за све учеснике Квиза, а награде је уручио Председник Црвеног крста Новог Сада Пук. др Братољуб Бркљача.

21 - 30. јул 2016.године – Црвени крст Новог Сада је традиционално реализовао информативне радионице у оквиру Кампа „Мала срећна колонија" на Петроварадинској ади. Око 70 учесника, узраста од 7 до 17 година, је обухваћено радионицама.Учесници су се кроз радионице упознали са превенцијом трговине људима и превенцијом болести зависности.

29. септембар 2016. године, Волонтери Црвеног крста Новог Сада реализаовали су акцију Безбедност деце у саобраћају, у ОШ „Жарко Зрењанин“. Првацима су подељени распореди часова које је припремио Црвени крст Србије, а Акцијом је обухваћено 150 деце.

29. септембар 2016. године - Црвени крст Новог Сада је у сарадњи са партнерским организацијама (Заводом за здравствену заштиту студената Нови Сад, Институтом за јавно здравље Војводине, Удружењем Превент) обележио Светски дан срца - 29. септембар, на платоу код Завода за здравствену заштиту студената Нови Сад.

1.децембар 2016. године – Црвени крст Новог Сада је, у сарадњи са Заводом за здравствену заштиту студената, обележио Светски дан борбе против ХИВ/АИДС-а. Обучени волонтери Црвеног крста Новог Сада делили су промотивни материјал и давали информације о начинима преношења ове болести. У просторијама Завода одржано је предавање и бесплатно тестирање на ХИВ, у оквиру којег су наши волонтери дали значајан допринос.

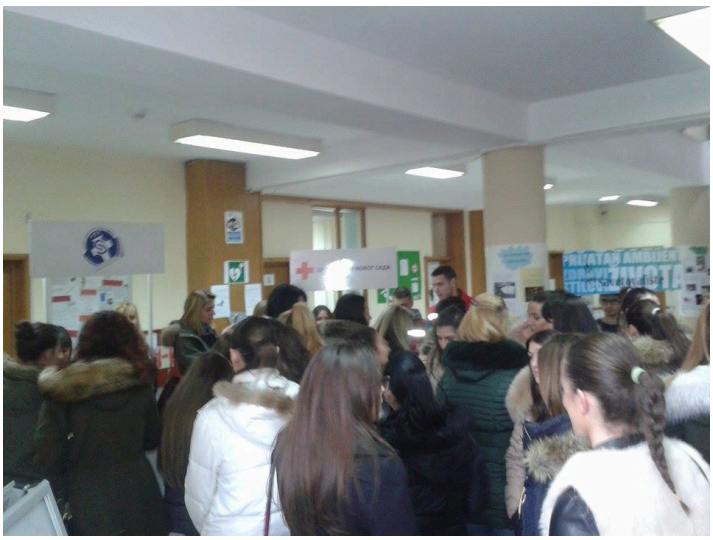

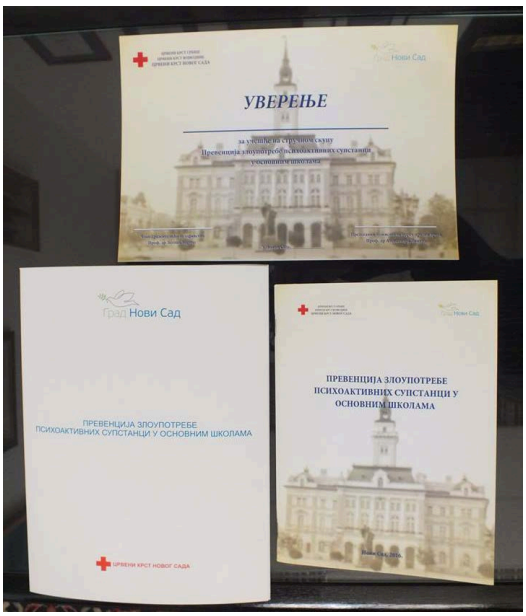

7.децембар 2016. године - Црвени крст Новог Сада и Комисија за борбу против дрога Града Новог Сада, уз подршку Градске управе за здравство, организовали су Стручни скуп под називом „Превенција злоупотребе психоактивних супстанци у основним школама Града Новог Сада“. Едукација је намењена учитељима, наставницима и стручним сарадницима основних школа, са територије Града Новог Сада, а новим знањима је овладало 70 просветних радника из 20 новосадских основних школа. Стручни скуп је организован у Свечаној сали Завода за здравствену заштиту студената, а присутне је поздравио проф.др Золтан Хорват, члан Градског већа задужен за здравство. Чланови Организационог одбора који је припремили едукативни материјал, приручник „Превенција злоупотребе психоактивних супстанци у основним школама“, и реализовали стручни скуп били су: проф. др Александра Дицков, председница Комисије за борбу против дрога Града Новог Сада, мр сц псих.Маја Вуцеља, доц. др сц мед. Снежана Укропина, мр сц мед. Мила Уверић-Радовић, начелница Градске управе за здравство, Дејан Вучковић, стручни сарадник Црвеног крста Новог Сада и Драган Лазић, секретар Црвеног крста Новог Сада.

ПРОЈЕКТИ РЕАЛИЗОВАНИ У САРАДЊИ СА ГРАДСКОМ УПРАВОМ ЗА ЗДРАВСТВО

Црвени крст Новог Сада је конкурисао код Градске управе за здравство са шест пројеката, који су током месеца јуна одобрени, а затим су и реализовани у периоду јул – децембар 2016.године. Пројекти који су реализовани су:

- Обука васпитачица ПУ „Радосно детињство“ у пружању прве помоћи
- Обука старије основношколске деце у пружању прве помоћи
- Здраво одрастање
- Превенција злоупотребе психоактивних супстанци у основним школама – стручни скуп
- Тематски родитељски састанци о злоупотреби дрога
- Тематски родитељски састанци о улози менталног здравља, породице, школе и других институција у превенцији насиља у основној школи

Октобар - децембар 2016.године - Црвени крст Новог Сада, је кроз реализацију Пројекта „Обука васпитачица ПУ „Радосно детињство“ у пружању прве помоћи“, Градске управе за здравство, обучио васпитачице Предшколске установе. Обука у пружању прве помоћи, у трајању од 12 наставних часова, је реализована у оквиру 5 група у два дана, а кроз процес обучавања прошло је укупно 78 полазника. Након успешно завршене обуке сви полазници су добили уверења о завршеном основном курсу прве помоћи, које важи 5 година.

Октобар - децембар 2016.године - Црвени крст Новог Сада, је кроз реализацију Пројекта „Обука старије основношколске деце у пружању прве помоћи“, Градске управе за здравство, обучио старије основце. Обука у пружању прве помоћи, у трајању од 12 наставних часова, је реализована у оквиру 6 група у два дана, а кроз процес обучавања прошло је укупно 121 полазник. Након успешно завршене обуке сви полазници су добили уверења о завршеном основном курсу прве помоћи.

Август - децембар 2016.год - Црвени крст Новог Сада је реализовао Пројекат „Здраво одрастање“ - Програм за унапређење менталног здравља, подстицање дечјег самопоштовања и превенцију болести зависности за децу од 5 до 10 година У оквиру организације Црвеног крста Новог Сада формиран је стручни и пратећи тим који је водио припремне активности и

реализацију обуке. Тродневна обука учитеља, васпитача и стручних сарадника је реализована кроз шест најбитнијих тема у области менталног здравља. Свака тема је обрађена од теоријске основе преко упознавања са играма за рад са децом и припремљених радионица за рад са родитељима. Учесници семинара су упознати са 42 активности за децу и са сценаријима за 6 родитељских састанака. Када саберемо, у Пројекту је учествовало 42 просвета радника, 738 деце и 583 родитеља.

Септембар - децембар 2016.год - Црвени крст Новог Сада је реализовао Пројекат Тематски родитељски састанци о улози менталног здравља, породице, школе и других институција у превенцији насиља у основној школи. Основни циљ овог Пројекта био је едукација родитеља о начинима реаговања на насиље и начинима остваривања сарадње са свим битним институцијама у превенцији насиља (школа, Министарство просвете, Министарство унутрашњих послова, Центар за социјални рад).

Септембар - децембар 2016.год - Црвени крст Новог Сада је реализовао Пројекат „Тематски родитељски састанци о злоупотреби дрога“. У оквиру Црвеног крста Новог Сада формиран је стручни и пратећи тим који је водио родитељске састанке на тему наркоманије у основним и средњим школама. Тим чине: лекар Клинике за болести зависности, психолог и инспектор МУП-а – Полицијска управа Нови Сад. Реализовано је 20 родитељских састанака у основним и средњим школама. Родитељски састанци су трајали по 90 минута, где су предавачи у првих 60 минута држали предавање о овој проблематици. Психолог је током родитељских састанака говорио о проблему адолесценције која је сама по себи фактор ризика.Осим тога говорио је о разлозима због којих се почиње са узимањем супстанци, што су интрапсихички проблеми и средински фактори. Лекар је говорио о начину дејства дрога, њиховом утицају на телесно и психичко здравље и указивао је на промене у понашању које се у таквим случајевима јављају. Родитељи су добили информације о начину раног препознавања и детекције узетих супстанци. На крају овог дела предавања родитељи су се информисали где могу да се обрате за помоћ, уколико посумњају или се увере да им дете користи дроге. Представник МУП-а је показивао родитељима дрогу у облику у каквом се могу наћи на улици или у кући. У наставку је указивао на правне аспекте овог проблема и законске регулативе које прате проблем зависносто од дрога. Преосталих 30 минута је било предвиђено за дискусију са родитељима. Родитељи су били врло заинтересовани за ову проблематику и активни у дискусији. Како родитељи имају веома важну улогу у животу и развоју детета, желели смо да истакнемо значај превентивних програма који су усмерени на одрасле.

ПРВА ПОМОЋ И РЕАЛИСТИЧКИ ПРИКАЗ ПОВРЕДА, ОБОЉЕЊА И СТАЊА

02. април 2016.године - Градско такмичење у пружању прве помоћи и реалистичком приказу повреда, обољења и стања одржано је 02. априла 2016. године у Дечијем селу у Сремској Каменици. У категорији омладине учествовало је шест екипа, а победник је екипа "Венди", сачињена од ученика средњих школа: МШ "7. Април", Гиманзије „Јован Јовановић Змај", „Е-гимназије" и средње школе за дизајн „Богдан Шупут". У категорији подмлатка учествовало је седам екипа, а победник је екипа „Зека" сачињена од ученика основних школа: „Јожеф Атила", „Жарко Зрењанин", „Марија Трандафил" и „Душан Радовић".

24. април 2016.године - Црвени крст Новог Сада, Завод за здравствену заштиту студената, Аутошкола М&М и Удружење студената организовали су акцију превенције повреда у саобраћају, а поводом Недеље превенције саобраћајних незгода. Заинтересовани студенти и суграђани су могли да се информишу о значају превенције повреда и начину указивања прве помоћи.

18. мај 2016.године, Црвени крст Новог Сада је на позив Медицинског факултета у Новом Саду, а поводом обележавања 56 година постојања и рада, организовао такмичење у пружању прве помоћи. Такмичарску конкуренцију чиниле су четири екипе свих студијских програма факултета, а судије, инструктори екипа, маркиранти и шминкери волонтери Црвеног крста Новог Сада.

28. мај 2016.године – Покрајинско такмичење у пружању прве помоћи и реалистичком приказивању повреда, обољења и стања одржано је у Суботици, 28. маја 2016. године. Црвени крст Новог Сада – Градска организација је на овом такмичењу била заступљена са екипама: омладине, подмлатка и реалистичког приказа повреда, обољења и стања повређених. Супервизори и судије из наше Организације (шест судија), као и пратећи тим РППОС су савесним радом помогли да се такмичење успешно заврши. Екипа омладине Црвеног крста Новог Сада заузела је 1. место у конкуренцији 19 екипе, екипа подмлатка 5. место у конкуренцији 26 екипа, а екипа РППОС заузела је 5. место у конкуренцији 7 екипа.

3. септембар 2016.године - Црвени крста Новог Сада је организовао дводневне припреме за Државно такмичење у пружању прве помоћи и реалистичком приказу повреда, обољења и стања, на Тестери. На припремама су учествовали и представници екипе подмлатка Црвеног крста Зрењанин.

10. септембар 2016.године - Црвени крст Новог Сада је обележио Светски дан прве помоћи. Овогодишњи слоган „Прва помоћ за децу“, активностима су били обухваћени најмлађи, али и деца и омладина у новосадским основним и средњим школама. Одржана су предавања, радионице, показне вежбе, а подељен је и промотивни материјал.

17. септембар 2016.године - Државно такмичење у пружању прве помоћи и реалистичком приказивању повреда, обољења и стања одржано је у Београду, 17.септембар 2016.год. Црвени крст Новог Сада на овом такмичењу је представљала екипа прве помоћи омладине у саставу Трифко Ијачић, Огњен Вучковић, Кристина Сукур, Милана Бојиновић, Алиса Будак и Вања Марковић. Екипа Црвеног крста Новог Сада је заузела 2. место у конкуренцији 15 екипа који су након квалификационих такмичења стекли право учешћа на овом такмичењу. Успешну реализацију такмичења помогло је троје судија из наше Организације.

ДОНОШЕЊЕ ОДЛУКЕ О ОБАВЕЗНОМ КУРСУ ПРВЕ ПОМОЋИ ЗА СВЕ СТУДЕНТЕ ПРВЕ ГОДИНЕ УНИВЕРЗИТЕТА У НОВОМ САДУ И ИМЕНОВАЊЕ ПРОГРАМСКОГ САВЕТА

Дана 24. октобра 2016 године, на основу одлуке Сената Универзитет у Новом Саду који је увео обавезну обуку из прве помоћи за све студенте прве године основних студија у Сали за седнице Централне зграде Универзитета у Новом Саду одржан је састанак чланова Организационог одбора за реализацију Курса прве помоћи за све студенте прве године основних и интегрисаних студија Универзитета у Новом Саду. Тема састанка била је конкретизација задатака и одређивање даљих корака у реализацији пројекта. На састанку је одлучено да се са реализацијом курса прве помоћи почне 29.октобра 2016.године.

Теоријски део обуке реализоваће тимови са Медицинског факултета, а практичан део обуке сертификовани демонстратори Црвеног крста Новог Сада. Непосредни организатори обуке из прве помоћи су Медицински факултет Нови Сад и Црвени крст Града Новог Сада.
До краја школске 2016/2017 године обуку ће похађати 7.125 студената са свих факултета Универзитета, изузев студената Медицинског факултета који ће похађати програм матичне институције.

Демонстрацију практичног радаиз прве помоћи за студенте прве године Универзитета у Новом Саду који студирају у Суботици, Зрењанину и Сомбору ће реализовати сертификовани демонстратори Црвеног крста из наведених градова.

У свим активностима везаним за обуку и демонстрацију практичног рада укључени су Завод за хитну медицинску помоћ Нови Сад и Завод за здравствену заштиту студената. Акција је подржана од стране Покрајинског секретаријата за здравство, Покрајинског секретаријата за високо образовање и научноистраживачку делатност и Градске управе за здравство Новог Сада.

ИЗВОД ИЗ ЗАПИСНИКА

са 14.седнице Сената Универзитета у Новом Саду, одржане 8.септембра 2016. године са почетком у 12,00 часова у Сали за седнице Централне зграде Универзитета у Новом Саду Непотребно изостављено.

13.

ДОНОШЕЊЕ ОДЛУКЕ О ОБАВЕЗНОМ КУРСУ ПРВЕ ПОМОЋИ ЗА СВЕ СТУДЕНТЕ ПРВЕ ГОДИНЕ УНИВЕРЗИТЕТА У НОВОМ САДУ И ИМЕНОВАЊЕ ПРОГРАМСКОГ САВЕТА

Након уводне речи проф.др Душана Николића, председника Савета и образожења проф.др Сање Стојановић, проректорке за међународну сарадњу Универзитета, уследила је дискусија у којој су учествовали проф. др Зорана Лужанин, проф. др Душан Николић, председник Сената, проф. др Сања Стојановић, проф. др Снежана Бркић, проф. др Радомир Малбаша и Дарко Марић, студент проректор.

Након дискусије, а на основу позитивног мишљења Стручног већа за медицинске науке Сената Унивезитета у Новом Саду од 2.септембра 2016.године, једногласно је донета

О Д Л У К А

Сенат Универзитета у Новом Саду доноси Одлуку о увођењу обавезног похађања курса прве помоћи за све студенте прве године основних и интегрисаних студија Универзитета у Новом Саду, изузев за студенте Медицинског факултета Универзитета у Новом Саду који у оквиру студијског програма похађају Прву помоћ као обавезан предмет. Сенат Универзитета у Новом Саду именује чланове Програмског савета Курса у следећем саставу:

1. Проф. др Сања Стојановић, проректорка за међународну сарадњу Универзитета у Новом Саду, председник Савета,
2. Проф. др Биљана Абрановић, проректорка за наставу Универзитета у Новом Саду,

3. Ппроф. др Снежана Бркић, деканица Медицинског факултета Универзитета у Новом Саду,
4. Ппроф. др Душица Ракић, заменик Покрајинског секретара за високо образовање и научноистраживачку делатност
5. Доц. др Зоран Гојковић, Покрајински секретар за здравство,
6. Проф. др Веселин Дицков, директор Завода за здравствену заштиту студената,
7. Проф. др Золтан Хорват, члан Градског већа за здравство,
8. Драган Лазић, секретар Црвеног крста Новог Сада,
9. Дарко Марић, студент проректор.

5. април 2016. године - Црвени крст Новог Сада је организовао обуку у пружању прве помоћи за чланове удружења Менса.

28. мај 2016.године Црвени крст Новог Сада је на позив Удружења бригадира Акцијаш, присуствовао скупу акцијаша на Летенци, који су обележили 70 година од организовања прве Савезне омладинске акције у СФРЈ. На акцији су волонтери Црвеног крста Новог Сада, презентовали традиционалне активности Црвеног крста.

28. октобар 2016.године - у просторијама Удружења реализован је курс о пружању прве помоћи. Курс је донација Црвеног крста Новог Сада за запослене, родитеље и волонтере, а обухвата теоријски и практични део са завршном евалуацином знања у виду теста.

Обука из прве помоћи на основу Закона о Црвеном крсту Србије и Закона о безбедности и здрављу

Црвени крст Новог Сада је на основу Закона о Црвеном крсту Србије –Члан 10. став 3. и Закона о безбедности и здрављу на раду – Члан 15, став 9, у току 2016.год. наставио са реализацијом комерцијалне обуке из прве помоћи за раднике из предузећа, институција и организација. Чланови Секције за прву помоћ су усагласили наставни план у трајању од 12 часова са наставним плановима Црвеног крста Војводине и Црвеног крста Србије. Након мониторинга, рад Црвеног крста Новог Сада је позитивно оцењен и у току године је обучено 292 радника предузећа, институција и организација којима су издати сертификати о оспособљености да укажу прву помоћ.

Организовање обуке и испита из прве помоћи за будуће возаче

Црвени крст Новог Сада је почео са реализацијом обуке и полагања испита из прве помоћи за будуће возаче, 19. новембра 2012. године.

Према Закону о безбедности саобраћаја на путевима обука из прве помоћи је обавезан и посебан део обуке будућих возача. Ово питање је регулисано чланом 241 и 242 Закона и Правилницима које је у вези са овим донело Министарство здравља.

Правилници који уређују ову област су:

1. Правилник о ближим условима које мора да испуњава Црвени крст Србије, односно здравствене установе за обуку из прве помоћи и организовање и спровођење испита (Сл. гласник број 5/2011),
2. Правилник о ближим условима које мора да испуњава предавач-испитивач из прве помоћи (Сл. гласник број 33/2011)

У току 2016 године обучено је 216 кандидата у пружању прве помоћи.

ПОДМЛАДАК И ОМЛАДИНА

У саставу Црвеног крста Новог Сада Градске организације делују основне организације Црвеног крста подмлатка и омладине. Васпитно-образовне установе су најпогоднија средина за рад са младима и стога су одређене програмске активности Црвеног крста спроведене у њима. Грубо их можемо поделити на активности здравственог и социјалног карактера.

Активности здравственог карактера имају за циљ очување здравља младих и подизање њихове здравствене културе. Одвијају се кроз различите видове рада: „Школа здравља", Квиз такмичење – „Како сачувати здравље", Смотру знања „Шта знаш о здрављу", конкурсе ликовних и литерарних радова, тематске изложбе, предавања и филмске пројекције, организовање акција добровољног давања крви, обука екипа прве помоћи, реалистичког приказивања повреда и обољења, кућне неге и анимације, као и обележавањем сталних акција: „Светски дан здравља", „Недеља здравих зуба", „Недеља борбе против ТБЦ и осталих болести дисајних органа", „Месец посвећен сузбијању болести зависности", „Светски дан борбе против СИДЕ" и др.

Активности социјалног карактера развијају код младих осећај хуманости, пријатељства, солидарности, сарадње и разумевања међу људима и у васпитно-образовним установама се развијају кроз следеће акције: „Дечја недеља", „Сунчана јесен живота", „Један пакетић – много љубави", прикупљање половних уџбеника и одеће и др.

Комплетан рад младих приказан је по реализованим акцијама и активностима, разврстаним по делатностима:

- здравствена делатност,
- социјална делатност,
- добровољно давалаштво крви,
- прва помоћ и реалистички приказ повреда обољења и стања повређених,
- омладинска теренска јединица
- превентивни опоравак деце

Омладинска теренска јединица „Јован Јовановић Змај”

Омладинска теренска јединица Црвеног крста Новог Сада дала је свој допринос у остваривању програмских активности Црвеног крста Новог Сада. С обзиром на вишегодишње искуство у раду, допринос у остваривању програмских активности био је још већи, а рад младих у Црвеном крсту креативнији. Млади волонтери су своју креативност испољавали кроз секције:

1. Секција за прву помоћ
2. Секција за маркиранте
3. Секција за реалистички приказ повреда, обољења и стања
4. Секција за добровољно давалаштво крви
5. Секција за превенцију трговине људима
6. Секција промоције хуманих вредности
7. Секција за превенцију ХИВ-а

8 – 10. април 2016. године - Годишња скупштина Омладинске теренске јединице „Јован Јовановић Змај“, Црвени крст Новог Сада је традиционално организовао 32. годишњу Скупштину за младе волонтере Црвеног крста. У гостима су нам били црвенокрсташи из: Бања Луке, Београда, Вучитрна, Горњег Милановца, Загреба, Зрењанина, Ивањице, Кикинде, Косовске Митровице, Крагујевца, Новог Сарајева, Осијека, Панчева, Руме, Сомбора, Суботице, Тузле, Ужица, Чачка, Шапца. Седница Скупштине Омладинске теренске јединице „Јован Јовановић Змај” одржана је 9. априла2016. године, у просторијама Црвеног крста Војводине - свечана сала.

Након одржане свечане Скупштине волонтери су се окупили у Клубу младих, а потом пошли у обилазак Града и културних знаменитости. Посетили су Дунавски парк, Владичански двор, Саборну цркву, централни градски трг, Српско народно позориште, Синагогу, Београдски кеј, а шетњу су завршили на Петроварадинској тврђави. Потом су посетили Музеј града Новог Сада, односно збирку стране уметности. Након тога, следио је одмор уз ручак, а волонтери су се у 21 час окупили на опроштајној журци у кафе клубу „Луна ВИП“. Млади волонтери Теренске јединице, заједно са својим гостима из других организација, уживали су у добром расположењу и забави, а сјајну атмосферу су употпунили музичари. Недеља, 10. април 2016.год је, нажалост, био дан за растанак, али је и ова Скупштина показала да су млади неисцрпни извор ентузијазма и полета и да је то један од највреднијих делова Црвеног крста.

3. април 2016.године - Црвени крст Новог Сада је, као члан Организационог одбора Скупштине Града Новог Сада, традиционално, учествовао у реализацији 23. Новосадског интернационалног полумаратона. Наша Организација је обезбедила оспособљене волонтере, возило, ћебад, носила и неопходан санитетски материјал за евентуално збрињавање повређених. Обучени волонтери Црвеног крста Новог Сада, чланови екипа за пружање прве помоћи, су вршили санитетско обезбеђење Новосадског полумаратона, у периоду од 9,30 до 14,30 часова. Укупно је дежурало 20 волонтера на четири пункта, са неопходним санитетским материјалом који је обезбедио Црвени крст Новог Сада.

23 - 24. април 2016.године - Црвени крст Новог Сада, традиционално, је на захтев Скупштине Града Новог Сада помогао успешну реализацију 39. Планинарског маратона на Фрушкој Гори. Волонтери Црвеног крста Новог Сада традиционално су учествовали као санитетско обезбеђење Планинарског маратона на Фрушкој гори. Око 60 младих волонтера било је распоређено на 6 пунктова (Поповица, Парагово, Краљеве столице, Бранковац, Летенка и Андревље), где су у току два дана помагали планинарима, маратонцима, планинским бициклистима и љубитељима природе. На срећу осим жуљева, лакших уганућа и ишчашења није било тежих повреда.

09 - 12. јул 2016.године - Шеснаести „EXIT“ фестивал поверио је санитетско обезбеђење Црвеном крсту Новог Сада. Обучени волонтери Црвеног крста, традиционално, својим присуством допринели су да се гости осећају сигурније и безбедније. На Петроварадинској тврђави санитетске услуге су пружане на 12 пунктова, који су били видно обележени и опремљени неопходним санитетским материјалом и материјално-техничким средствима (шатори, носила, ћебад, столови, клупе и др). Дежурства су организована 4 дана у сменама од по 12 сати. Фестивалски камп, за око 5.000 посетилаца био је органозован на новосадској плажи Штранд, а Црвени крст је као и претходне године организовао дежурство у Кампу, у периоду од 5 до 11. јула, на пункту у две смене дневно, од по 12 сати. Укупно 6о обучених волонтера Црвеног крста ставили су своје услуге на располагање гостима.

26. август 2016.године, Црвени крст Новог Сада је, на позив 33. Летњег распустилишта, одржао предавање и показну вежбу из прве помоћи.

9. октобар 2016. године - Волонтери Црвеног крста Новог Сада су санитетским обезбеђењем помогли успешну реализацију Гран При Новог Сада у Таргет спринту. На такмичењу је учествовало око 100 учесника из земље и иностранства на Градском стрелишту за ватрено оружје.

20. новембар 2016. године - Волонтери Омладинске теренске јединице Црвеног крста Новог Сада су, у оквиру обуке из прве помоћи за све студенте прве године основних студија Универзитета у Новом Саду, обележили Дан сећања на жртве саобраћајних незгода.
Овај датум је установила Генерална скупштина УН 2005.године, препознавши значај угрожености људи у саобраћајним незгодама.

Ове године тема је посвећена унапређењу мера за збрињавање повређених у саобраћајним незгодама „Животно важни кораци након незгоде“. То подразумева ланац спасавања повређених у саобраћајним незгодама, од реакције оних који се затекну на месту незгоде до збрињавања у здравственој установи, квалитетну рехабилитацију и услове за повратак у животне токове, након рехабилитације.

22. октобар 2016.године - Црвени крст Новог Сада је на позив Града Новог Сада учествовао у санитетском обезбеђењу Свечаног дефилеа Војске Србије, поводом 72.годишњице од ослобођења Града од фашистичке окупације. Тридесет младих волонтера Црвеног крста Новог Сада је, на потезу од Варадинске дуге до Жежељевог моста, било распоређено на девет санитетских пунктова. Црвени крст Новог Сада се захваљује свим волонтерима на успешно реализованом задатку.

Црвени крст Новог Сада ће у периоду од **23. децембра 2016.године до 15. фебруара 2017.**године, на основу Уговора са „L&M&J“ doo, обављати санитетско обезбеђење и пружање прве помоћи корисницима услуга клизалишта „Ледена шума“, у Дунавском парку. Обучени волонтери Црвеног крста Новог Сада у пружању прве помоћи ће свакодневно дежурати у Дунавском парку у периоду од 10,00 до 22,00 часа.

Трка за срећније детињство

16. октобар 2016 год - Црвени крст Новог Сада је у сарадњи са удружењем Новосадски маратон, организовао хуманитарно рекреативну акцију „Трка за срећније детињство“, манифестацију Националног друштва Црвеног крста Србије, уз мото акције: „ИМАМО ЦИЉ – ДОЂИ НА СТАРТ“. Чланови екипе прве помоћи Црвеног крста Новог Сада, укупно 40 обучених младих волонтера, су пружали санитетско обезбеђење, како Трке за срећније детињство, тако и учесницима, такмичарима, новосадског маратона. Санитетско обезбеђење је организовано на пет пунктова, као и мобилни санитетски тим који је пратио маратонце целом дужином стазе. Црвени крст Новог Сада је допринео успешној реализацији, ове значајне међународне спортске манифестације за град, тако што је обезбедио и материјално-техничка средства: носила, ћебад, санитетски материјал и др. Средства прикупљена продајом учесничких бројева усмерена су деци корисницима програма Народне кухиње.

Волонтери Црвеног крста Новог Сада у летњем периоду учествовали су у реализацији следећих кампова:

- Камп подмлатка Црвеног крста Војводине у одмаралишту Багремара, у Бачкој Паланци, у периоду од 13. до 17. јула 2016. године,
- Летовање ученика новосадских основних школа - полазника програма Промоције хуманих вредности у Баошићима у периоду од 17. до 26. јула 2016.године,
- Реализатори летње школе у Баошићима у периоду 23.07-02.08.2016.године,
- Омладински камп Црвеног крста Бања Лука у Товладићу (Република Српска) у периоду 23-29.07.2016.године,
- Омладински камп Црвеног крста Србац у Бардачи (Република Српска) у периоду 28.07-02.08.2016.године,
- Реализатори летње школе на Вршачком брегу у периоду од 23.јула до 01. августа 2016.год,
- Реализатори летње школе у Баошићима у периоду 11 - 20.08.2016.године,
- Летња школа младих Осијечко-Барањске жупаније (Република Хрватска) у периоду 20 - 30.августа 2016. године.

Камп подмлатка Црвеног крста Војводине у одмаралишту Багремара у Бачкој Паланци у периоду 13 – 17. јула 2016.године. Црвени крст Новог Сада су представљали Тијана Николић и Тијана Брадаш.

Летовање ученика новосадских основних школа - полазника програма Промоције хуманих вредности у Баошићима у периоду 17 – 26. јула 2016.године. На летовање су ишли по три ученика, полазника Програма ПХВ, из ОШ „Доситеј Обрадовић“ и ОШ „Душан Радовић“, у пратњи учитељице Сање Станковић.

Реализатори Летње школе у Баошићима у периоду 23.07-02.08.2016.године. Реализатори пете смене летње школе испред Црвеног крста Новог Сада су били Исидора Ножица, Јелена Влаховић и Драган Бјелић.

Омладински камп Црвеног крста Бања Лука у Товладићу (Република Српска) у периоду 23-29.07.2016.године. Црвени крст Новог Сада као инструктори прве помоћи и превенције трговине људима на кампу представљали су Милорад Миљић и Жељко Жировић.

Омладински камп Црвеног крста Србац у Бардачи (Република Српска), у периоду 28.07-02.08.2016.године. Црвени крст Новог Сада као инструктори представљали су Теодора Нинковић и Бојана Дамјановић.

Реализатори летње школе на у одмаралишту Црвеног крста на Вршачком брегу у периоду од 23.јула до 01. августа 2016.год. Реализатори су били Аријана Фишић, Милана Бојиновић, Никола Болманац, Борис Тиркајла и Бојан Валентовић.

Реализатор Летње школе у Баошићима, у периоду 11 - 20. 08. 2016. године. Реализатор седме смене Летње школе испред Црвеног крста Новог Сада је била Аријана Фишић.

Летња школа младих Осијечко-Барањске жупаније (Република Хрватска) у периоду 20 - 30.августа 2016. године. Црвени крст Новог Сада су представљали Јована Влаховић и Игор Петровски.

Промоција хуманих вредности

Општи циљ Програма је смањење насиља међу младима у Србији, унапређењем вештина комуницирања и решавања сукоба мирним путем, код деце узраста 8-14 година.

Програм Црвеног крста Србије „За доброту сваки дан је добар дан“ има за циљ да промовише толеранцију, уважавање културолошких и етничких разлика, кроз развој позитивног васпитног окружења заснованог на интеркултуролошким вредностима у основним школама широм Србије.

Црвени крст Новог Сада је у току 2016. године спроводио програм у 4 основне школе: ОШ „Доситеј Обрадовић“ и ОШ „Душан Радовић“, у првом делу године, ОШ „Коста Трифковић“ и ОШ „Јожеф Атила“, у другом делу године. Програмом је обухваћен 221 ученик из 8 одељења. У додатним активностима, у другој половини године, у активностима је учествовало још око300 деце. Програм реализује 20 обучених едукатора, са 12 просветних радника укључених у рад.

У периоду од 1.јануара до 31. маја 2016.године реализовано је 52 радионице, док је у периоду од 01. јуна до 31. децембра 2016. године реализовано 27 редовних радионица.

21. и 22. маја 2016.године, реализоване су радионице из Програма на 15.ФЕСТИВАЛУ ОПТИМИЗМА – BABY EXIT. У оквиру манифестације учествовало је 15 обучених едукатора и радионице је посетило преко 300 посетилаца фестивала.

Млади волонтери и едукатори који раде на програму „Промоција хуманих вредности“ спроводили су радионице и у току трајања летњих школа подмлатка Црвеног крста, које су се одржавале у одмаралишту Црвеног крста Србије на Вршачком брегу, и одмаралишту „Криста Ђорђевић“ у Баошићу. Црвени крст Новог Сада је 16. јула 2016. у оквиру Летње школе, упутио шесторо деце из основних школа у којима се спроводио програм „Промоција хуманих вредности“ на десетодневно летовање у одмаралиште „Криста Ђорђевић“, у Баошићу, где су примењивали искуства стечена у радионицама у њиховим школама у току школске године и радили на новим..

Дана 27.октобра 2016.године завршена је Локална обука из Програма Промоција хуманих вредности, на којој су искусни едукатори обучили нове волонтере за самосталан радионичарски рад. Обуку је прошло 8 нових волонтера који ће се придружити радионицама које се спроводе у основим школама.

У будућности је планирано да се настави са традиционалним активностима као што су „Чика Јовин Булевар Хуманих вредности“ и са промотивним активностима.

Превенција трговине људима

Црвени крст Новог Сада је у току 2016.године активно учествовао у спровођењу активности Програма превенције трговине људима. Програм је реализовало 16 едукатора и тренера, који су спроводили активности овог Програма, кроз вршњачку едукацију и реализацију информативних радионица.

Током године, едукација је одржана у основним и средњим школама у Новом Саду, као и на факултетима. Том приликом обухваћено је око 50 одељења основних и средњих школа и одржане су трибине на Медицинском и Филозофском факултету, у Новом Саду.

30. јула 2016. године, обележен је Светски дан борбе против трговине људима. Овај дан обележен је акцијом на Градском купалишту „Штранд“, где је посетиоцима приказан Програм активности, које се спроводе, теме и мере превенције. Најмлађи су имали прилику да се кроз игролике активности упознају са основним појмовима овог друштвеног проблема као и да науче како препознати ризичне ситуације.

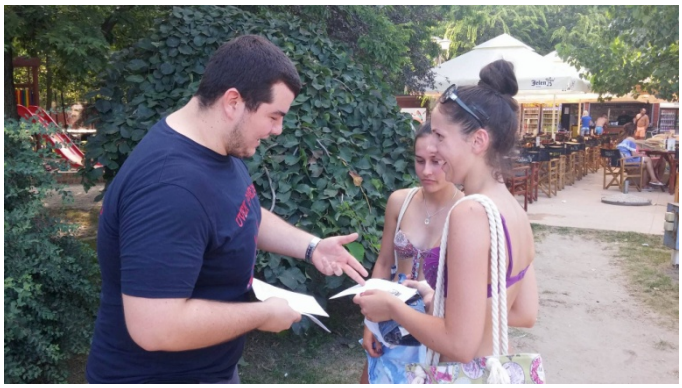

18. октобра 2016. године, традиционално је обележен Европски дан борбе против трговине људима у Пословном центру „Спенс”, где су едукатори у сарадњи са инспекторима ПУ Нови Сад, одељење пограничне полиције, за странце, илегалне миграције и трговину људима, давали корисне информације и информисали грађане Новог Сада о проблему трговине људима, али и о мерама опреза и начину заштите. У оквиру Европске недеље одржана је трибина у средњошколском ученичком дому „Николајевски дом” као и на Филозофском факултету.

Током године, одржана је локална обука, при чему је едуковано више од 20 нових волонтера, од којих се 10 прикључило Програму.

У току 2016.године са Програмом Превенција трговине људима упознато је преко 500 учесника преко едукација у основним и средњим школама и преко акција спровођених током целе године на јавним местима. Већи део наших акција било је испраћено и медијским путем те смо и тако успели да пренесемо поруку већем делу популације.Такође, велику помоћ добили смо и од представника Полицијске управе Нови Сад - Управа пограничне полиције – Одељење за странце, сузбијање илегалне миграције и трговине људимакоји су учествовали са нама на радионицама и трибинама и били доступни за сва питања и нејасноће везане за ову тему. У току наредне године Црвени крст Новог Сада активно ће спорводити активности овог Програма.

ДОБРОВОЉНО ДАВАЛАШТВО КРВИ

Давање крви је **општи друштвени интерес** уобличен у Национални програм, који се реализује плански - масовним и континуираним организовањем давалаца крви. Послови организовања, мотивисања и окупљања давалаца крви поверене су организацији Црвеног крста и трансфузиолошким службама, дефинисани су Законом о Црвеном крсту Србије (Сл.Гласник РС, број 107/05), као јавно овлашћење и Законом о трансфузиолошкој делатности (Сл.Гласник РС, број 72/09).

Активности из ове области Црвени крст Новог Сада спроводи у партнерском односу са Заводом за трансфузију крви Војводине, са којим се организују акције добровољног давања крви на терену, у Заводу, институцијама и локалној заједници.

Акцијама претходи детаљан и обиман рад на мотивацији грађана за добровољно давање крви, регрутовање давалаца и задржавање у складу са активностима које се спроводе и евалуирају сваке године.

У току 2016.године постигнути су следећи резултати:

На акције давања крви дошло је **19.377** давалаца, од којих је крв дало **17.153**, а **2.224** је одбијено. Прво давање остварило је **2.479** давалаца.

По месту прикупљања:

Година	Бр.давања	Нови даваоци	Колич.крви (лит.)	% давања
1999.	13.908	2.778	6.626	5,23
2000.	15.037	2.585	7.180	5,66
2001.	15.202	2.652	7.094	5,72
2002.	15.523	3.187	7.252	5,20
2003.	17.035	3.745	7.892	5,69
2004.	16.887	2.840	7.950	5,64
2005.	18.191	3.170	8.433	6,07
2006.	17.986	3.122	8.440	6,00
2007.	18.940	3.350	8.850	6,32
2008.	21.017	3.705	9.757	7,02
2009.	21.043	2.696	9.833	7,03
2010.	22.176	2.915	10.362	7,41
2011.	17.978	1.990	9.015	6.06
2012.	17.397	2.127	8.715	5,86
2013.	17.563	2.143	8.787	5,14
2014.	16.246	1.864	8.207	4,75
2015.	16.424	2.216	8.243	4,80
2016.	17.153	2.479	8.605	5,02

Велику захвалност дугујемо нашим оданим и пожртвованим сарадницима - волонтерима Црвеног крста, који су мрежом свога деловања анимирали и организовали велики број хуманих суграђана за добровољно давање крви.

Одржани су редовни састанци Комисије за ДДК, Актива предавача ДДК и организатора акција добровољног давања крви, на којима

су разматрана актуелна питања из ове области и прављени оперативни планови акција;

Уз подршку Ректората Новосадског универзитета, на факултетима и високим школама организоване су веома успешне акције давања крви у којима је **3.523** студената дало крв;

Црвени крст Новог Сада и чланови Теренске јединице „Јован Јовановић Змај“, организовали су у Клубу младих две успешне акције добровољног давања крви. У акцијама прикупљено је укупно 50 јединица крви.

11.мај – Национални дан ДДК

У оквиру програма обележавања 11.маја – Националног дана добровољних давалаца крви, поред појачане медијске промоције, организоване су и бројне манифестације и свечаности.

11. маја 2016.године, у 12,00 сати, организован је пријем и свечаност за вишеструке добровољне даваоце крви – мушкарце са преко 100 давања и жене са преко 50 давања, на коме им је уручено признање 100+ и 50+. Свечаности су, поред добитника признања, присуствовали представници Завода за трансфузију крви Војводине, Црвеног крста Новог Сада и Изворног клуба 100. Признање је уручио председник Црвеног крста Новог Сада, Пуковник др Братољуб Бркљача.

Национални дан ДДК је медијски добро пропраћен. Исцрпне извештаје са свечаности дали су РТВ, Новосадска телевизија, Канал 9 и дневни лист „Дневник“.

Традиционално је расписан и реализован наградни литерарно-ликовни конкурс **„Крв живот значи“**. Конкурсом се сензибилизују млади за идеју добровољног давања крви, јер све оно што се прихвати као вредност у детињству прати живот и на тај начин формира здраве појединце који ће, кад време дође, исказати људску и грађанску солидарност према својим суграђанима и дајући крв спасавати животе. Конкурс је реализован у већини основних и средњих школа у Граду. Од приспелих радова из основних школа – 159, и

средњих школа –25, Комисија је одабрала 30 најуспешнијих из свих категорија. Аутори ових радова су награђени захвалницама, мајицама и пригодним поклонима на смотри знања Здравље је највеће богатство, која је одржана 02. јуна 2016.године у Позоришту младих у Новом Саду. Награде је уручио председник Црвеног крста Новог Сада, пуковник др Братољуб Бркљача.

Најуспешнији радови из четири категорије прослеђени су Црвеном крсту Србије.

Национални дан ДДК обележен је и у бројним колективима, школама и месним заједницама. Организоване су свечаности на којима су уручивана признања Црвеног крста добровољним даваоцима крви за 5, 10, 20 и 35 пута даровану крв и промо материјал (мајице, капе, блокови, оловке). Школе су промовисале давалаштво изложбама ликовних радова и читањем литерарних радова на тему „Крв живот значи“.

Свечаност у ЈГСП-Нови Сад

Свечаност у Скупштини и Влади АПВ

14. јун - Светски Дан давалаца крви

14. јун - Светски Дан давалаца крви, службено је установљен од стране Светске здравствене организације као дан рођења проналазача крвних група Карла Ландштајнера, и има задатак да у целом свету синхронизованим манифестацијама прослави и нагласи значај милиона давалаца крви који добровољно, анонимно и ненаграђено дају крв спасавајући хиљаде живота сваки дан.

Такође, овај Дан има за циљ и да позове све оне грађане који до сада нису дали крв да се укључе у породицу давалаца.

Прва централна глобална прослава 14. јуна као Светског дана добровољних давалаца крви била је 2004.године када је обележена у Кејптауну.

На овај Дан свако национално друштво Црвеног крста препознаје специјалну улогу добровољних давалаца крви у спасавању живота и организује његово обележавање.

Мото овогодишњег Светског дана добровољних давалаца крви гласи:

„СВЕ НАС ПОВЕЗУЈЕ КРВ. ПОДЕЛИ ЖИВОТ, ДАЈ КРВ“

Свакодневни хероји – даваоци крви, обезбеђују потребе за крвљу и крвним продуктима, и то у свим условима, бринући о другима као о себи. Добровољни даваоци крви су из свих сфера живота, свих конфесија, порекла и узраста. Бирајући да дају крв својом вољом, без надокнаде, ови појединци представљају хероје данашњице. Ови људи гестом људске солидарности спасавају животе, а многи то чине годинама уназад. Циљ Кампање је подизање свести о потреби за 100 % ненаграђеном добровољном давању крви и компонената крви.

У сарадњи са Заводом за трансфузију крви Војводине, Црвени крст Новог Сада је овај датум обележио као и претходних година бројним трибинама, свечаностима и манифестацијама, уз дистрибуцију пропагандног материјала посвећеног добровољном давалаштву крви. Традиционално је организован пријем код Градоначелника за вишеструке добровољне даваоце крви, који су у претходној години остварили право на признање за 50, 75 и 100 пута дату крв, као и колективе - добитнике признања „Најхуманија средина“. Програм је водила Нађа Максић.

Пријем је организован 14. јуна у 12,00 сати, у Градској кући, Трг слободе 1, на коме су се добитницима признања обратили шеф кабинета Градоначелника Александар Петровић, начелница Градске управе за здравство, др МилаУверић-Радовић, председник Црвеног крста Новог Сада, пуковник др Братољуб Бркљача и директорка Завода за трансфузију крви Војводине, проф. др Радмила Јовановић.

За остварених 100 давања плакету је добило 12 давалаца крви, за 75 давања 14, а за 50 давања 47 давалаца. Плакету „Широко срце“ за 2016.годину добило је девет колектива.
У име награђених захвалио се Бошко Маленић, добитник плакете за остварених 100 давања крви.

Истог дана, на Тргу слободе организована је изложба ликовних радова са Конкурса „Крв живот значи“, ученика основних и средњих школа, и промотивни штанд на коме су волонтери Црвеног крста суграђанима делити промотивни материјал.

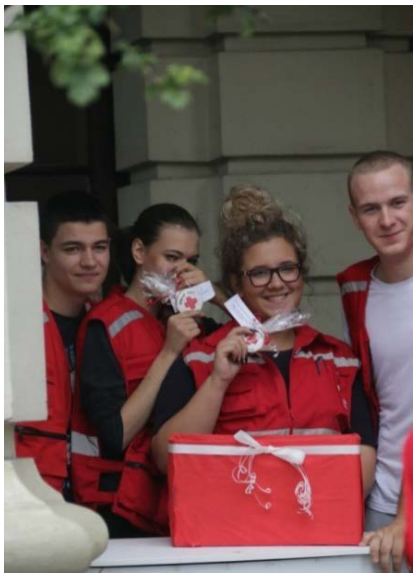

14. јуна 2016.године, на Градском купалишту „Штранд“ организована је промоција давалаштва крви, где су млади волонтери Црвеног крста делили промо материјал.

Град Нови Сад има то задовољство и радост да, захваљујући великом броју волонтера Црвеног крста и несебичних добровољних давалаца крви, има добро развијено и организовано добровољно давалаштво крви, да клинике несметано раде, јер крви и продуката крви увек има довољно.

Светски дан ДДК је медијски добро пропраћен. Извештаје са свечаности и манифестација дали су РТВ, Новосадска телевизија, Канал 9, ТВ Панонија и дневни лист „Дневник“.

04-06. септембар 2016.г, Црвени крст Новог Сада је на позив Црвеног крста Македоније учествовао на тродневном семинару у Струги под називом „Млади – промоција добровољног давалаштва крви“. Семинару је присуствовала петочлана делегација Црвеног крста Новог Сада: Председник, Секретар, самостални стручни сарадник и два млада волонтера Делегације је примио генерални секретар Црвеног крста Македоније Саит Саити и секретар Црвеног крста Скопља.

Саветовање за предаваче ДДК, сараднике ДДК, организаторе акција ДДК и добровољне даваоце крви из новосадских средњих школа, факултета, предузећа и месних заједница – са гостима 150 учесника. Саветовање је одржано 21-23. октобра 2016.године на Борском језеру, Хотел „Језеро“.

Циљ Саветовања је био: подизање свести о култури добровољног давања крви, стицање вештине комуникације и позитивног приступа према потенцијалним и вишеструким добровољним даваоцима крви.

Заинтересованост полазника за теме Саветовања била је изузетно велика. Било је пуно питања на које су предавачи дали одговоре.

На Саветовању су учествовали и гости из региона:

- Република Босна и Херцеговина, секретар Црвеног крста Тузле, Сеад Хасић са сарадником.
- Република Македонија, Глигор Новачевски, Црвени крст Македоније, са сарадницима и председник Комисије за ДДК Црвеног крста Скопља, Г-дин Деан Стојковски са сарадницима.

Организован је програм и дружење током обе вечери.

Саветовање су финансијски помогли: Скупштина Града Новог Сада – Градска управа за здравство, Завод за трансфузију крви Војводине и Покрајински секретаријат за здравство, социјалну политику и демографијју.

Атмосфера током рада, интерактивност са предавачима, обим усвојених вештина, лепо дружење, као и изузетна предусретљивост домаћина хотела „Језеро“, допринели су да реализација Саветовања буде на високом нивоу.

23. децембра 2016.годинеу сарадњи са Заводом за трансфузију крви Војводине организован је, традиционални, Завршни радно-свечани састанак са организаторима акција ДДК из новосадских средњих школа, факултета, предузећа, установа, месних заједница и удружења грађана – 110 учесника.
На Састанку су сумирани резултати рада за 2016.годину и донет Оперативни план акција ДДК за 2017.годину. Охрабрујући је податак да ни ове године у Новом Саду није било проблема у области ДДК. Завод је и ове године планиране акције ДДК оријентисао према потребама крви у Новом Саду. У 2017.години акције ће бити прилагођене потребама клиника, те ће с тога донети План акција током године бити усклађиван.
На Састанку су уручена именовања секретарима основних организација Црвеног крста и актива ДДК за мандатни период 2014-2018, а свим присутним су подељени зидни календари, шоље и оловке са логом Црвеног крста.

27.децембар.2016.године, Завод за трансфузију крви Војводине, Црвени крст Војводине и Црвени крст Новог Сада организовали су акцију „Дар за Дар“, где су сви добровољни

даваоци који су дали крв тај дан, добили новогодишње пакетиће за своје малишане. Црвени крст Новог Сада је обезбедио 100 новогодишњих пакетића.

Кроз непрекидну узајамну подршку у раду остварена је и настављена добра сарадња са Заводом за трансфузију крви Војводине, Клубом еминентним добровољних давалаца крви Новог Сада, Тимом за донацију и трансплантацију органа, Удружењем добровољних давалаца крви у НИС-Нафтагас.

СЛУЖБА ТРАЖЕЊА

Рад Службе тражења одвијао се у складу са Основним принципима Покрета и принципима рада Службе тражења и представља сталну активност Црвеног крста Новог Сада.

Током 2016.године Служба тражења Црвеног крста Новог Сада је примила и обрадила 5 захтева странака. У табели која следи изнети су бројчани подаци примљених захтева за добијање података о времену проведеном у заробљеништву-интернацији, број покренутих тражења и број решених захтева:

ЗАХТЕВИ	Број примљених захтева	Број решених захтева
Број покренутих тражења ван земље (нестанак особа није узрокован ратним сукобом)	4	2
Број покренутих тражења у нашојземљи (нестанак особа није узрокован ратним сукобом)	0	0
Захтеви за добијање потврда о времену проведеном у интернацији за време II св. рата	2	2
Остала тражења из надлежности СТ	0	0
Укупно	6	4

Такође, током године прослеђени су сви пристигли одговори из претходних година. Служби се обратило 15 лица која су се телефонским путем или доласком у канцеларију интересовала за рад Службе тражења тражећи помоћ у решавању одређених проблема. На основу изнетих података можемо закључити да се обим послова, у односу на претходне године знатно смањио, јер је дошло до престанка рада са појединим категоријама које су се радиле за време ратних сукоба у окружењу (породичне поруке, спајање породица).

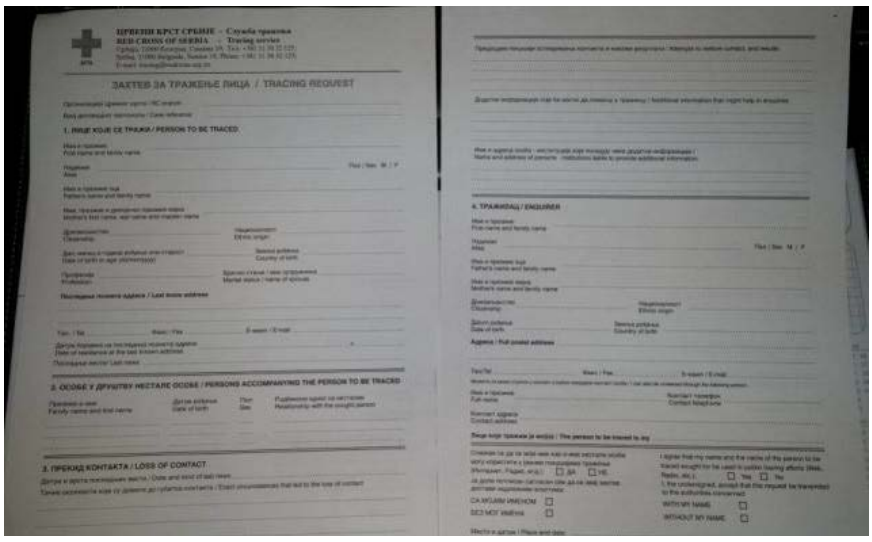

САСТАНЦИ СА ПРЕДСТАВНИЦИМА ДРЖАВНИХ ОРГАНА

Дана 15. јула 2016.године Покрајински секретар за високо образовање и научноистраживачку делатност, проф.др Зоран Милошевић са сарадницима, посетио је Црвени крст Новог Сада., Секретар Црвеног крста Новог Сада, Драган Лазић упознао је Покрајинског секретара, проф.др Зоран Милошевић, са активностима и програмима које спроводи наша организација.

Дана 7. новембра 2016.године начелник Јужнобачког управног округа, господин Милан Новаковић посетио је Црвени крст Новог Сада. Секретар Црвеног крста Новог Сада, Драган Лазић, упознао је начелника Јужнобачког управног округа са активностима и програмима које спроводи наша Организација. Договорен је наставак успешне сарадње везане за хуманитарне активности.

Дана 23. новембра 2016. године члан Градског већа за социјалну и дечју заштиту и бригу о породици и деци, Тихомир Николић и помоћница Градоначелника за социјална питања, Љиљана Коковић, начелница Градске управе за социјалну и дечју заштиту, Вера Гркавац, посетили су седиште, Пионирска 12 и магацине Црвеног крст Новог Сада, у Петроварадину, улица Раде Кончара 1.

МЕЂУНАРОДНА САРАДЊА

Црвени крст Новог Сада и Црвени крста Бања Лука су 26.мај 2016. године, са почетком у 12 часова организовали Трибину посвећену Превенцији злоупотребе психоактивних супстанци, која је одржана у просторијама Црвеног крста Бања Лука. Делегацију из Новог Сада су чинили: Драган Лазић, секретар Црвеног крста Новог Сада, Ненад Драшковић, директор Центра за социјални рад Новог Сада, Бранко Ћурчин, свештеник испред Заједнице „Земља живих", православне заједнице за рехабилитацију оболелих од болести зависности – наркоманиј, Андреја Јовановић, координатор Заједнице и штићеници. Трибини су присуствовали директори бањалучких основних и средњих школа, представници Центра за социјални рад, здравствених институција, локалне самоуправе града Бања Луке, невладиних организација и др. Трибина је била посећена а учесници изузетно заинтересовани за Новосадски модел превенције злоупотребе психоактивних супстанци. Љубазни домаћини на челу са Жељкицом Илић, секретаром Црвеног крста Бања Лука су одлично организовали Трибину која је завршена у 16 часова, на чему им дугујемо захвалност.

Дана, 10. јуна 2016. године, Црвени крст Новог Сада посетили су директорка Центра за социјални рад Града Бања Луке Вера Сладојевић, директор Центра за социјални рад Града Новог Сада господин Ненад Драшковић и руководилац одјељења за породично правну заштиту Центра за социјални рад Града Бања Луке Радмила Дашић. Секретар Црвеног крста Новог Сада, Драган Лазић, упознао је госте са активностима које спроводи Црвени крст Новог Сада у области социјалне делатности. Размењене су идеје о реализацији заједничких пројеката.

28. јул - 2. август 2016. године, Бања Лука, Бардача, Српска, Босна и Херцеговина, Црвени крст Новог Сада је на позив Црвеног крста Бања Луке и Црвеног крста Србац учествовао на отварању Међународног омладинског кампа у Бардачи и Товалдићу. Црвени крст Новог Сада су представљали стручни сарадници, Дејан Вучковић и Раде Станојчић.

Дана 24.августа 2016.године, Црвени крст Новог Сада су посетили новинар BBC Scotland, Cameron Buttle и сниматељ Douglas McLoud. Они су у пратњи хуманитараца, брачног пара Бојане и Мајкла Харисона снимили прилог везан за хуманитарне активности и сарадњу Црвеног крста Новог Сада и ораганизације „Glasgow care“.

20. август 2016. године, Ораховица, Хрватска, Црвени крст Новог Сада је на позив Црвеног крижа Осијек учествовао на свечаном отварању 13. Летње школе младих Црвеног крижа Осијек у Ораховици, а свечаности су присуствовали, председник Комисије за прву помоћ Црвеног крста Новог Сада проф.др Миодраг Драпшин и секретар Црвеног крста Новог Сада Драган Лазић. Одржан је и сасатанак секретара Црвеног крста/крижа Тузла, Црвеног крижа Осијек и Црвеног крста Новог Сада где је разговарано о наставку сарадње која је започета 2002.године.

2 - 4. септембар 2016. год. Скопље, Струга, Македонија, Црвени крст Новог Сада је на позив Црвеног крста Македоније учествовао на тродневном семинару у Струги под називом „Млади – промоција добровољног давалаштва крви“ у периоду од 4. до 6. септембра 2016. године. Делегацију Црвеног крста Новог Сада су пуковник др Братољуб Бркљача, председник Црвеног крста Новог Сада, Драган Лазић, секретар Црвеног крста Новог Сада, Мира Алимпић, технички секретар и два млада волонтера Црвеног крста Новог Сада, Тина Кркљуш и Самир Лимани. Поред Новог Сада, на семинару су учествовали и волонтери Црвеног крста Македоније и Албаније.

Дана 29. октобра 2016. године, председник Црвеног крста Новог Сада, пуковник др Братољуб Бркљача и секретар Црвеног крста Новог Сада, Драган Лазић са сарадницима, примили су колеге из Црвеног крста Македоније, које је предводио стручни сарадник Глигор Новачевски. Том приликом Председник Црвеног крста Новог Сада је изразио срдачну добродошлицу и захвалност на посети. На састанку је секретар Црвеног крста Новог Сада Драган Лазић представио активности Црвеног крста Новог Сада, а изражена је обострана намера за даље развијање односа у хуманитарним активностима.

Дана 12. новембра 2016.године, генерални секретар Црвеног крста Републике Српске, господин Ђоко Михајловић посетио је Црвени крст Новог Сада. Секретар Црвеног крста Новог Сада Драган Лазић упознао је генералног секретара Црвеног крста Републике Српске са активностима и програмима које спроводи наша Организација.

ОДНОСИ С ЈАВНОШЋУ

Црвени крст Новог Сада остварио је редовне контакте са новинарима путем саопштења за јавност и позивима на конференције и догађаје. Теме које су обрађиване у саопштењима за медије у највећем броју су се односиле на помоћ социјално угроженом становништву, акције добровољног давања крви, обука становништва у првој помоћи, приче волонтера и о волонтерима и друго. Од 01.01.2016.године до 31.12.2016. године објављено је 62 текста у различитим дневним и недељним новинама (Дневник, Блиц, Вечерње новости, Данас, Политика, Курир, Информер, 24 сата итд) и 55 прилога, који су емитовани у електронским медијима (Новосадска ТВ, Канал 9, РТ Војводина, РТС, ТВ Панонија, ТВ Мозаик, ТВ Делта, ТВ Мост, ТВ Пинк итд), у укупном трајању од око 199 минута.

Црвени крст Новог Сада има отворену страницу на друштвеној мрежи „Facebook“, која тренутно има 2.510 пратилаца, као и веб страницу. Основни циљ свих ових активности је да информишемо, пре свега, наше суграђане, а и ширу јавност о реализацији Програма Црвеног крста.

ПРИЗНАЊА

7. јануар 2016. године, на свечаности поводом Светог Саве, директор Завода за здравствену заштиту студената Нови Сад, проф. др Веселин Дицков уручио је захвалницу Црвеном крсту Новог Сада за успешну сарадњу и изузетан допринос у раду Завода

03. фебруара 2016.године, Јужнобачки управни округ је у Мастер Центру Новосадског сајма, организовао свечану доделу плакета и захвалница институцијама, привредним друштвима и појединцима, који су током 2015. године, помогли успешну реализацију хуманитарних акција. Испред Црвеног крста Новог Сада, који је препознат као заслужан у помоћи и реализацији хуманитарних акција, секретар Драган Лазић је примио захвалницу од проф. др Зорана Милошевића, начелника Јужнобачког управног округа.

26. априла 2016.године, Црвеном крсту Новог Сада је уручена Захвалница организационог одбора Планинарског маратона на Фрушкој гори, у знак признања за пружену помоћ и укупан допринос у организацији.

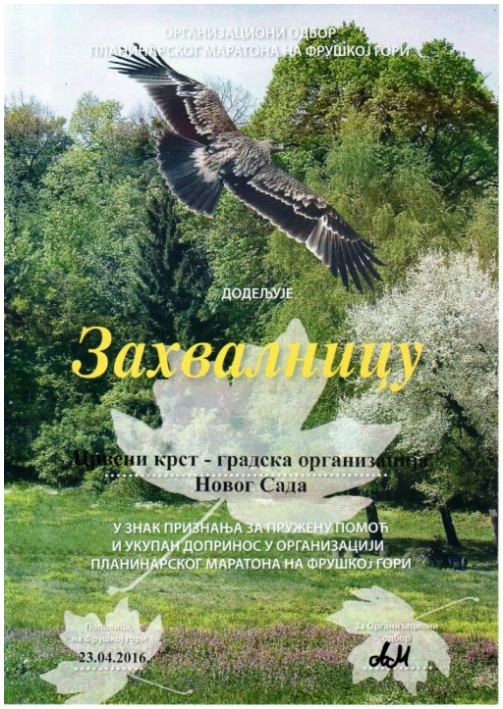

11. маја 2016.године, Црвеном крсту Новог Сада је уручена Захвалница Удружења Велико коло, за несебичну помоћ приликом организације манифестације „Коло за Гиниса“.

18. маја 2016. године, Деканица Медицинског факултета у Новом Саду, проф. др Снежана Бркић, уручила је Црвеном крсту Новог Сада захвалницу за успешну сарадњу, поводом обележавања 56 година постојања Мединцинског факултета у Новом Саду.

21. маја 2016.године, Црвеном крсту Новог Сада је у Свечаној сали Матице српске уручена Захвалница, поводом прославе XXV година од обнове рада Кола српских сестара Епархије Бачке Нови Сад.

23. маја 2016.године, Црвеном крсту Новог Сада је уручена Захвалница удружења InterArt, поводом помоћи у реализацији 15. Фестивала оптимизма Baby Exit-a на Петроварадинској тврђави.

19. августа 2016. године, Црвеном крсту Новог Сада је Председник општине Ранилуг, Градимир Микић, уручио Захвалницу за хуману и несебичну помоћ деци општине Ранилуг.

10. новембра 2016.године, на Свечаној академији поводом прославе 230 година рада Војне болнице у Петроварадину, у Позоришту младих, Црвеном крсту Новог Сада је уручена Златна плакета за успешну сарадњу поводом 230 година рада Војно-медицинског центра Нови Сад.

21. децембар 2016. године, Црвеном крсту Новог Сада је председник Удружења Матице Албанаца Србије, Г-дин Демо Бериша, уручио Захвалницу за успешну сарадњу и допринос у спровођењу заједничких циљева у реализацији хуманитарних активности

23. децембра 2016. године, Црвеном крсту Новог Сада је проф. Александра Бер Божић, испред Медицинске школе „7 април“, уручила Захвалницу за подршку при релаизацији Другог турнира у женском фудбалу средњих школа.

ВОЛОНТЕРИ ЦРВЕНОГ КРСТА НОВОГ САДА

Волонтери Црвеног крста Новог Сада су поклонили локалној заједници, у току 2016. године, **46.532** часа добровољног волонтерског рада. Црвени крст Новог Сада се захваљује великом броју волонтера, који су учествовали у реализацији планом предвиђених акција и активности Црвеног крста Новог Сада.

СЕКРЕТАРИЈАТ ЦРВЕНОГ КРСТА НОВОГ САДА

Рад Секретаријата Црвеног крста Новог Сада, у извештајној години, огледао се у реализацији Планом предвиђених акција и активности, као и закључака који су доношени на седницама Управног одбора, Комисија и Надзорног одбора. Посебно треба нагласити да је Секретаријат узео учешће у раду органа Црвеног крста на вишим нивоима организованости и на тај начин дао допринос институционалном развоју Црвеног крста Војводине и Србије. Чланови Секретаријата који се налазе у комисијама Црвеног крста Војводине и Црвеног крста Србије редовно су учествовали у раду и на бази искустава у раду Црвеног крста Новог Сада дали допринос у раду Националног друштва.